wiadomości ŁĄCKIE

GMINA ŁĄCKO

ISSN 2543-4160

To nic, że w domu, pod gruszą.
Ważne wakacje w sercu.
I stan umysłu, bo każe,
smutkom wyjechać na plaże.

Marzena Setlak

Zdj. Janusz Szczepaniak

W NUMERZE:

Informacje z Gminy Łącko: ■ inwestycje ■ kultura ■ wydarzenia ■ z życia szkół ■ sport

GAZETA SAMORZĄDOWA GMINY ŁĄCKO

Nr 3/2018

Święto Kwitnącej Jabłoni w obiektywie

Pół miliona złotych dofinansowania pozyskanych przez gminę na przebudowę drogi gminnej w Łazach Brzyńskich

Pół miliona złotych dofinansowania pozyskanych przez gminę na przebudowę drogi gminnej w Łazach Brzyńskich.

19 czerwca Wójt Gminy Łącko Jan Dziedzina odebrał z rąk Wojewody Małopolskiego Piotra Ćwika promesę o wartości 547 846,00 zł złotych na realizację zadania pn. „Przebudowa drogi gminnej nr 292214K Łazy Brzyńskie – Jazowsko w miejscowości Łazy Brzyńskie na odcinku w km 0+020 – 1+015.

Gmina Łącko złożyła wniosek i otrzymała dofinansowanie z Rządowego Programu na rzecz Rozwoju oraz Konkurencyjności Regionów poprzez Wsparcie Lokalnej Infrastruktury Drogowej.

Na realizację zadania gmina z własnych środków przeznaczy 152 140,00 zł, co daje łącznie kwotę 699 986,00 zł.

W ramach zadania zaplanowano prace związane z wzmocnienie konstrukcji jezdni poprzez zastosowanie geosiatki, wykonanie warstwy profilowej nawierzchni z mieszanki mineralno-asfaltowej oraz warstwy ścieralnej nawierzchni z betonu asfaltowego zakres robót obejmuje również przebudowę odwodnienia drogi polegającą na umocnieniu rowu elementami betonowymi (ścieki betonowe, krata ażurowa) oraz wymianę wszystkich przepustów pod koroną drogi jak również remont obiektu mostowego zlokalizowanego na skrzyżowaniu z drogą powiatową. Planowany do przebudowy kilometrowy odcinek drogi gminnej stanowi przedłużenie drogi powiatowej nr 1537K Gołkowice Górne – Łazy Brzyńskie do połączenia z drogą powiatową nr 1538K Jazowsko – Obidza i jest on głównym ciągiem komunikacyjnym miejscowości Łazy Brzyńskie. Droga jest drogą strategiczną ponieważ stanowi jedyne połączenie sieci istniejących dróg gminnych z drogami publicznymi.

Termin realizacji robót zaplanowano na okres od lipca 2018 r. do 10 listopada 2018 r.

Należy zauważyć, że nasza gmina w ostatnich trzech latach wykazała się stuprocentową skutecznością w pozyskiwaniu środków finansowych z rządowego programu przebudowy dróg lokalnych dzięki któremu przebudowany został główny ciąg komunikacyjny w m. Zarzecze za kwotę 1 606 500,00 zł, a także droga gminna koło Szkoły Podstawowej w Kadczy za kwotę. 410 716,11 zł, natomiast obecnie realizowane są roboty związane z budową nowej drogi gminnej łączącej drogę wojewódzką 969 z drogą powiatową Łącko-Czarny Potok, wartość zadania wynosi 1 044 751,36 zł, a umowny termin oddania do użytkowania drogi ustalono na koniec sierpnia 2018 r.

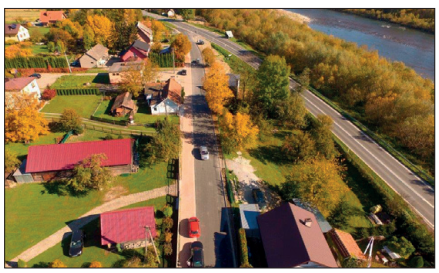

KONCEPCJA PARKU REKREACJI I WYPOCZYNKU NAD DUNAJCEM

Z wielką satysfakcją informujemy, że nasz pomysł stworzenia parku rekreacji i wypoczynku na terenach położonych nad Dunajcem pomiędzy potokiem Czarna Woda i Lichnia spotkał się z dużym zainteresowaniem i aprobatą lokalnego społeczeństwa. Gmina otrzymała kilka wniosków głównie od dzieci i młodzieży z terenu naszej gminy o wprowadzenie nowych elementów do wcześniej przedstawionego projektu, a mianowicie:

- z uwagi na fakt, iż na terenie naszej gminy brak jest bieżni lekkoatletycznej, zaprojektowaliśmy bieżnię wokół planowanego boiska sportowego, niestety ze względów terenowych nie możemy zaprojektować bieżni pełnowymiarowej, jednak udało się nam wkomponować bieżnię 3 torową o długości 250mb;
- obserwując zaangażowanie młodzieży np. przy wykonywaniu „toru rowerowego" przy potoku Czarna Woda obok wykonanej w ubiegłym roku ścieżki pieszo-rowerowej Łącko-Zagorzyn wyznaczyliśmy teren dla budowy pumptracku w tym celu będziemy prosić o kontakt młodzież, która bezpośrednio jest zainteresowana tym tematem i uprawia ten rodzaj sportu;
- dotarły do nas również prośby o stworzenie skateparku dlatego też umieściliśmy go pomiędzy boiskami do siatkówki, a strefą z urządzeniami wspinaczkowymi;
- wyznaczyliśmy też miejsca postojowe wzdłuż drogi dojazdowej oraz na terenie za trasą VeloDunajec;

Kwartalnik Gminy Łącko

wiadomości ŁĄCKIE

Redaguje zespół pod kierunkiem Bernadetty Wąchały-Gawełek

Adres redakcji:
Gminny Ośrodek Kultury w Łącku
33-390 Łącko 23A
tel./fax 18 444 61 69 | e-mail: gok@lacko.pl

Redakcja zastrzega sobie prawo do wyboru i skracania materiałów dostarczonych do Wiadomości Łąckich bez zgody autorów artykułów.

- postanowiliśmy również odtworzyć sadzawkę ekologiczną (mały staw) w miejscu gdzie dawniej ona istniała , jest to teren bardzo podmokły gdzie zwierciadło wody występuje w zasadzie poniżej 20 cm od powierzchni terenu;
- wprowadzona została także strefa ochronna dla istniejącej kapliczki, przy której zamontowaliśmy ławki i stojaki dla rowerów.

Docierają do nas również głosy, że gminę nie stać na realizację tego projektu - nic bardziej mylnego. Prawdą jest, że w ciągu jednego roku nie można tego zrealizować, natomiast jak to mówią „nie od razu Kraków zbudowano".

Co powstało i powstanie w bieżącym roku:

1) zakończyliśmy budowę ścieżek pieszo- rowerowych wraz z elementami małej architektury (ławki, stojaki dla rowerów, kosze na śmieci, stoliki do gry w szachy) oraz siłownią plenerową. Było to możliwe dzięki pozyskanemu dofinansowaniu z projektu Centra Aktywnego Wypoczynku 1;
2) do końca września 2018 r. powstanie trasa VeloDunajec (ścieżka rowerowa o nawierzchni asfaltowej) z obiektami mostowymi na Dunajcu, Czarnej Wodzie i Lichni. Dla tego etapu jest już pozwolenie na budowę oraz zapewnione finansowanie przez Zarząd Województwa Małopolskiego;
3) uzyskaliśmy dofinansowanie dla wykonania boiska do piłki nożnej oraz boisk do siatkówki w ramach wniosku złożonego do Lokalnej Grupy Działania „Brama Beskidu". Obecnie oczekujemy na zawarcie umowy z Urzędem Marszałkowskim, która pozwoli rozpocząć prace projektowe i wykonawcze. Planowany termin realizacji to kwiecień - czerwiec 2019 r.;
4) w ocenie formalnej jest wniosek złożony na realizację projektu Centra Aktywnego Wypoczynku 2 w ramach Regionalnego Programu Operacyjnego Województwa Małopolskiego.
Dla zwiększenia szans w ogłoszonym konkursie wzorem poprzedniej edycji zawarto porozumienie partnerskie pomiędzy gminami Łącko, Stary Sącz, Chełmiec, Piwniczna i Bobowa oraz Fundacją Sądecką, którego celem jest wspólne aplikowanie o środki i realizacja projektu. Zakres wniosku obejmuje:
   - budowę sceny plenerowej zadaszonej wraz z montażem ławek na widowni dla ok. 300 osób;
   - budowę miejsca biwakowego wyposażonego w jedną dużą wiatę na ok. 50 osób oraz cztery mniejsze wiaty dla 8-10 osób wraz z grillami murowanymi, jednego paleniska otwartego z grillem stalowym ruchomym;
   - budowę placu zabaw dla dzieci mniejszych do 7 lat;
   - budowę strefy wspinaczkowej dla dzieci starszych wyposażoną w urządzenia linowe;
   - budowę pawilonu sanitarnego pow. zabudowy 50-55 m2;
   - budowę oświetlenia ulicznego;
   - montaż kamer monitoringu wizyjnego;
   - wykonanie alejek spacerowych wraz ławkami.

   W przypadku pozytywnej oceny i podpisaniu umowy dotacyjnej, postępowanie przetargowe w systemie zaprojektuj i wybuduj zostanie ogłoszone we wrześniu bieżącego roku z terminem realizacji do końca czerwca 2019 r.
5) na wykonanie pumptracku i skateparku zostaną zabezpieczone środ-

Koncepcja zagospodarowania

Parku rekreacji i wypoczynku nad Dunajcem w miejscowości Łącko

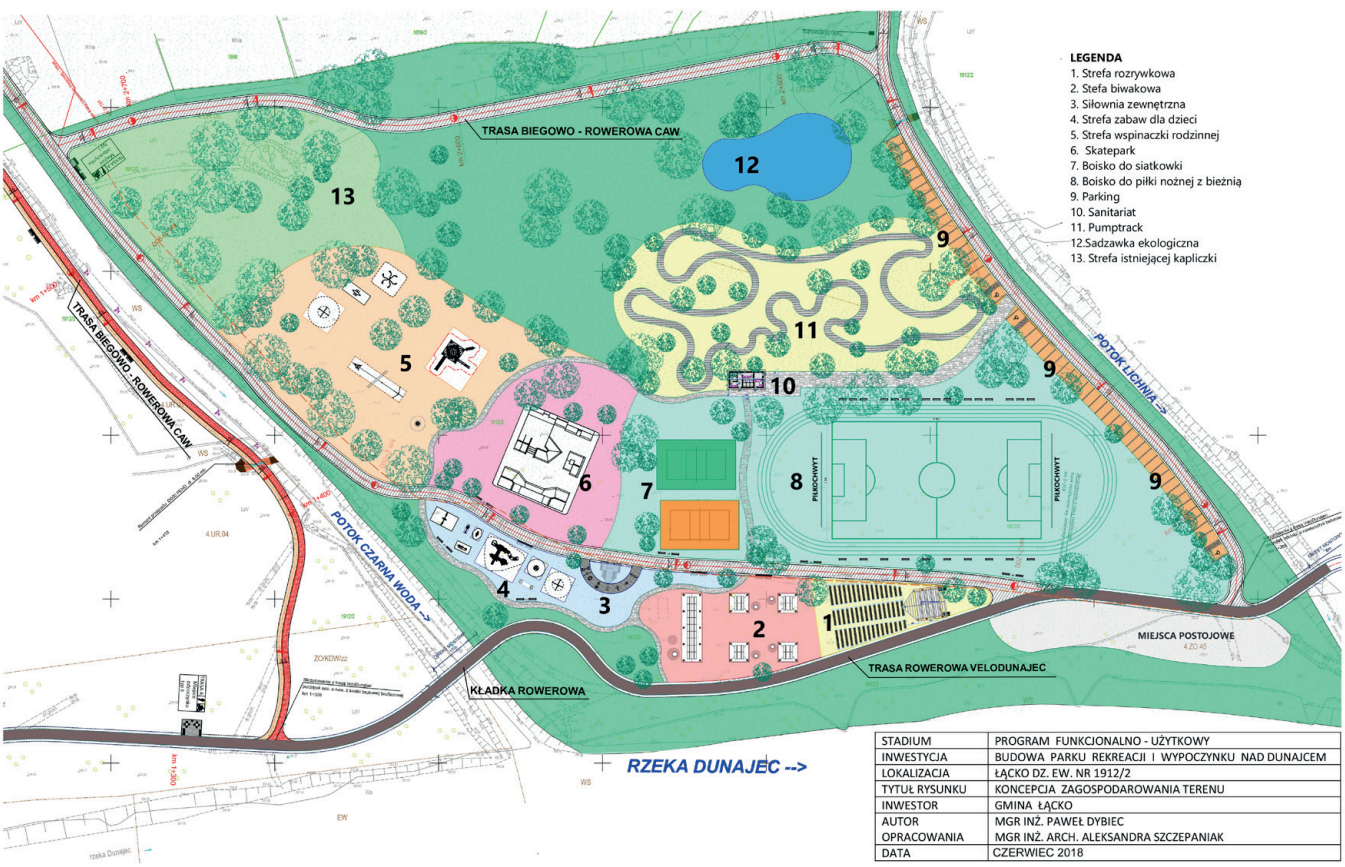

ki finansowe w projekcie budżetu gminy na rok 2019 celem opracowania dokumentacji projektowej. Dla tego zakresu będziemy poszukiwać dofinansowania ze środków pozabudżetowych;

6) pozostały zakres robót związany z uporządkowaniem terenu, wykonaniem miejsc postojowych, bieżni wokół boiska oraz wykonaniem sadzawki ekologicznej - zostanie wykonany siłami własnymi przez pracowników Zakładu Gospodarki Komunalnej.

PRACOWNICY ŁĄCKIEGO URZĘDU PO RAZ KOLEJNY WYKAZALI SIĘ SKUTECZNOŚCIĄ W POZYSKIWANIU ŚRODKÓW UNIJNYCH TYM RAZEM NA PSZOK!

Powody do zadowolenia mogą mieć mieszkańcy Gminy Łącko, gdyż kolejny ze złożonych wniosków, tym razem dotyczący budowy Punktu Selektywnego Zbierania Odpadów Komunalnych w Gminie Łącko pozytywnie przeszedł wszystkie etapy oceny i został wybrany do dofinansowania w ramach RPO Województwa Małopolskiego na lata 2014-2020. Kwota, którą udało się pozyskać, to aż 1,2 mln zł, co stanowi 85% całkowitych kosztów projektu opiewającego w sumie na ponad 1,4 mln zł.

Jest to następny sukces naszej gminy w pozyskiwaniu środków unijnych w ostatnich miesiącach, gdyż inwestycja ta jest kolejną z rzędu, na którą udało się pozyskać tak ogromne pieniądze, co świadczy o skuteczności działania łąckich urzędników.

W ramach zadania, które będzie realizowane w latach 2018-19 powstanie Punkt Selektywnego Zbierania Odpadów Komunalnych w Łącku (obok oczyszczalni ścieków). Obiekt składać się będzie m.in. z placu przyjmowania i magazynowania odpadów, zaplecza socjalno-administracyjnego wraz ze stróżówką, punktu napraw przygotowania do ponownego użycia artykułów AGD i RTV oraz punktu przyjmowania rzeczy używanych niestanowiących odpadów, celem umożliwienia ich ponownego użycia przez innych mieszkańców. będzie również możliwy zakup nowego ciągnika wraz z osprzętem min. do rozdrabniania gałęzi itp.

Projekt przewiduje również działania z zakresu edukacji ekologicznej w szkołach podstawowych i przedszkolach oraz kampanię informacyjną dla mieszkańców, która zwiększy świadomości społeczeństwa w zakresie konieczności i odpowiedniej segregacji odpadów.

W NASZEJ GMINIE POWSTAJĄ KILOMETRY ŚCIEŻEK ROWEROWYCH!

Na urokliwych terenach nad Dunajcem w Łącku powstała kolejna ścieżka pieszo-rowerowa w naszej gminie. Jest to niewątpliwie trafna inwestycja z uwagi na zainteresowanie jakim cieszyła się w trakcie budowy, gdzie pomimo iż nie była jeszcze w całości gotowa, to odcinki utworzone w pierwszej kolejności były uczęszczane przez sporą grupę rowerzystów i spacerowiczów. Teraz można już w pełni korzystać z całości trasy.

Dla przypomnienia ścieżka ta powstała dzięki dofinansowaniu pozyskanym w ramach Regionalnego Programu Operacyjnego Województwa Małopolskiego, Projekt Centra Aktywnego Wypoczynku w tym trasy biegowo – rowerowe w kwocie 762 311,97 zł, przy czym koszt całej inwestycji wyniósł 1 463 170,67 zł. .

Poprzez realizację projektu powstała trasa o długości 2716 mb wraz z oświetleniem oraz infrastrukturą wypoczynkową: ławkami parkowymi, stolikami z krzesełkami, koszami na śmieci, stojakami na rowery, witaczami oraz tablicami ścieżek. Na trasie zamontowano także siłownię zewnętrzną wyposażoną w następujące urządzenia: odwodziciel, biegacz, wioślarz, orbitrek, prasa ręczna, wahadło, wyciąg górny.

Z całą pewnością można stwierdzić, że dzięki takim inwestycjom znacznie poprawia się estetyka naszej gminy, co jest bardzo pozytywnym efektem tego typu projektów, nie tylko patrząc przez pryzmat rozwoju turystyki w łąckim regionie, ale przede wszystkim są to działania nakierowane na mieszkańców zarówno tych starszych jak i tych młodszych, którzy w aktywny sposób mogą korzystać z powstającej infrastruktury rekreacyjnej w naszym terenie.

Mamy nadzieję, że oddanie tej inwestycji do użytku na początku wakacji sprawi, że deptak ten stanie się miejscem codziennie uczęszczanym zarówno przez biegaczy, spacerowiczów i rowerzystów oraz, że będzie ona służyć dzieciom i młodzieży wypoczywającym w naszej gminie.

W ramach tego samego projektu w połowie maja br. zostały zakończone prace związane z budową kładki pieszo – rowerowej na potoku Czarna Woda. Koszt budowy kładki wyniósł 387 450 zł, z czego kwota 201 861,45 zł to dotacja pozyskana przez gminę z RPO WM.

Realizacja projektu „Centra Aktywnego Wypoczynku, w tym trasy biegowo – rowerowe" połączona jest z inwestycją Zarządu Województwa Małopolskiego - projektu VeloDunajec polegającego na budowie trasy rowerowej o długości 172 km od Zakopanego do Wierzchosławic. Gmina Łącko aktywnie uczestniczy również w tym projekcie. Pomaga w uzgodnieniach przebiegu trasy z właścicielami działek. Będzie również partycypować w kosztach wykupu gruntów. Wykorzystany został opracowany przez gminę projekt tras biegowo-rowerowych łączących miejscowości Czerniec – Maszkowice. W ramach tego przedsięwzięcia na terenie gminy Łącko powstaną dwie kładki pieszo-rowerowe przez rzekę Dunajec w Zabrzeży/Wietrznicach oraz w Łącku.

Początkiem maja br. rozpoczęły się roboty budowlane związane z budową ścieżki rowerowej VeloDunajec na odcinku przylegającym do drogi wojewódzkiej 969 w m. Kadcza.

Realizacja inwestycji na terenie gminy Łącko została podzielona na kilka odcinków z uwagi na konieczność pozyskania przez gminę gruntów pod planowaną trasę. W kwietniu doszło do zawarcia porozumienia z właścicielami działek, na których zaprojektowano dojazd do kładki rowerowej na Dunajcu od strony miejscowości Czerniec, co umożliwiło Jednostce projektowej złożenie w kwietniu br. wniosku o pozwolenie na budowę przedmiotowej kładki wraz z obiektami mostowymi na potoku Czarna Woda, Lichnia, Leszcz oraz trasy rowerowej na odcinku Łącko - Maszkowice. Realizacja prac uzależnione jest od wydania pozwoleń na budowę przez Starostę Nowosądeckiego. Jak do tej pory zostało wydane pozwolenie na Zadanie nr 5 Odcinek 1 część 3. Zakończenie robót planowane jest na wrzesień 2018 r. Pomimo iż jest to termin bardzo napięty, jest on możliwy technologicznie do realizacji.

UROCZYSTE OTWARCIE KOMPLEKSU SPORTOWO--REKREACYJNEGO PRZY ZSP W ŁĄCKU

21 maja 2018 r. w Zespole Szkolno - Przedszkolnym w Łącku miało miejsce uroczyste otwarcie nowego kompleksu sportowo-rekreacyjnego. Gośćmi uroczystości byli parlamentarzyści: Wiesław Janczyk i Arkadiusz Mularczyk oraz władze Gminy, radni Gminy, wykonawca inwestycji, przewodniczący związków zawodowych, dyrektorzy szkół i przedszkoli, przedstawiciele uczniów, rodziców i nauczycieli.

Dyrektor Szkoły powitała zebranych i podziękowała wszystkim, dzięki którym powstał obiekt tak ważny dla uczniów, którzy pod kierunkiem nauczycieli osiągają wysokie wyniki sportowe, reprezentując przy tym łącką szkołę na szczeblu powiatowym i wojewódzkim. Jan Dziedzina - Wójt Gminy, w swoim wystąpieniu wyraził uznanie dla tych, którzy finansowali, przygotowywali, realizowali i koordynowali projekt, a zwłaszcza parlamentarzystom, którzy swą pracą przyczynili się do pozyskania środków na realizację tej inwestycji. Gratulacje i podziękowanie dla władz samorządowych za powstanie obiektu sportowego przekazał poseł Wiesław Janczyk i starszy wizytator Józef Nieć. Natomiast Bernadetta Wąchała-Gawełek - Przewodnicząca Rady Gminy, podkreśliła, że Szkoła, jej nauczyciele i uczniowie zasłużyli swoją pracą i wynikami na tak piękne boiska, które służą całej społeczności lokalnej.

Gościom zaprezentowali się z programem artystycznym uczniowie przygotowani przez Beatę Tokarczyk i Ewę Sobczyk oraz Leszka Moryto. W kolejnym punkcie programu ks. prałat Janusz Paciorek poświęcił kompleks rekreacyjno-sportowy. Dokonano również uroczystego przecięcia wstęgi.

TEREN PRZY ZESPOLE SZKOLNO-PRZEDSZKOLNYM W ŁĄCKU ZOSTAŁ ZAGOSPODAROWANY

Końcem kwietnia zakończyły się prace mające na celu zwiększenie estetyki przestrzeni publicznej centrum miejscowości Łącko poprzez zagospodarowaniem terenu pomiędzy Kościołem Parafialnym a Zespołem Szkolno--Przedszkolnym.

Dzięki realizacji projektu poprawiła się komunikacja na parkingu przy kościele oraz zwiększyła się ilość miejsc postojowych. Dotychczasowy teren zielony został urządzony poprzez wykonanie alejek spacerowych. Przebudowana została również sieć energetyczna, teletechniczna z napowietrznej na kablową ziemną oraz sieć wodociągowa i sieć kanalizacji deszczowej.

Zadanie zostało zrealizowane w ramach programu „Wsparcie na wdrażanie operacji w ramach strategii rozwoju lokalnego kierowanego przez społeczność" objętego PROW na lata 2014-2020 w ramach naborów przeprowadzonych przez Lokalną Grupę Działania Brama Beskidu.

Wartość wykonanych robót wyniosła 129 325 zł, z czego kwota 83 416 zł to otrzymane dofinansowanie, natomiast kwota 45 909 zł, to wkład własny gminy Łącko.

W ramach poprawy bezpieczeństwa pieszych zwłaszcza dzieci uczęszczających do Zespołu Szkolno-Przedszkolnego przebudowane zostało również ogrodzenie terenu szkoły od strony ul. Piaskowego oraz wykonany nowy bezpieczny chodnik, który uzyskał szerokość 2,50 m, co znacząco wpłynęło na bezpieczeństwo oraz podniosło poziom estetyczny terenu wokół szkoły. Ten zakres robót w całości został sfinansowany z budżetu gminy Łącko.

RUSZYŁY KOLEJNE DUŻE INWESTYCJE W GMINIE ŁĄCKO

Pod koniec 2017 roku Gmina Łącko uzyskała dofinansowanie ze środków Unii Europejskiej w ramach Regionalnego Programu Operacyjnego Województwa Małopolskiego na lata 2014-2020 na realizację projektu pn. „Przebudowa oczyszczalni ścieków w Łącku oraz budowa kanalizacji sanitarnej w Zabrzeży". Wartość projektu wynosi 28 124 246,24 zł, z czego kwota 19 541 886,87 zł to dofinansowanie pozyskane przez gminę.

W wyniku ciężkiej pracy Zespołu Projektowego udało się podpisać umowy na realizację dwóch dużych zadań inwestycyjnych, a mianowicie:

- 9 maja podpisana została umowa z firmą Seen Technologie sp. z o.o. z siedzibą w Warszawie, której przedmiotem jest przebudowa oczyszczalni ścieków w Łącku. W imieniu Naszej Gminy podpis składali: Wójt Gminy - Pana Jan Dziedzina oraz Skarbnik Gminy - Pani Edyta Marczyk. Wykonawcę natomiast reprezentował Prezes Zarządu - Pan Jarosław Sosnowski. Wartość tego zadania wynosi 16 162 200,00 zł, z czego dofinansowanie stanowi kwotę 11 169 000,00 zł. Zakończenie prac planuje się na 30 września 2019 roku;
- Druga z umów została podpisana z firmą „MEN-GAZ" Przedsiębiorstwo Budownictwa Ogólnego oraz Sieci i Instalacji Budowlanych z siedzibą w Męcinie dwa dni

później i dotyczy ona realizacji zadania pn. Budowa kanalizacji sanitarnej w Zabrzeży. Podpisanie tej umowy nastąpiło w obecności Wójta Gminy Łącko – Pana Jana Dziedziny, Kierownika Referatu Inwestycyjnego - Pani Jolanty Łagos oraz Wykonawcy, którego reprezentował Pan Czesław Wróbel. Zakończenie prac planuje się na połowę grudnia 2019 r., natomiast wartość realizowanego zadnia wynosi 6 800 145,32 zł, z czego kwota 4 699 287,42 zł stanowi dofinansowanie zewnętrzne.

Oficjalne przekazanie placu budowy w celu rozpoczęcia realizacji inwestycji pn. Przebudowa oczyszczalni ścieków w Łącku odbyło się 15 czerwca br.

Przebudowa oczyszczalni ścieków oraz budowa nowej sieci kanalizacyjnej w miejscowości Zabrzeż spełni cel jakim jest ograniczenie zanieczyszczeń przedostających się do wód powierzchniowych i podziemnych, a tym samym poprawa stanu środowiska naturalnego Gminy Łącko. Zwiększenie stopnia ochrony środowiska będzie miało długofalowy korzystny wpływ na krajobraz przyrodniczy regionu. Nadrzędnym celem tego projektu jest przyłączenie nowych gospodarstw do nowo utworzonej sieci kanalizacyjnej, co przyczyni się do podniesienia poziomu życia mieszkańców Naszej Gminy.

Za prawidłową realizację największego projektu kanalizacyjnego w naszej Gminie odpowiada Kierownik Projektu - mgr inż. Paweł Dybiec.

REKORDOWE W DZIEJACH GMINY DOFINANSOWANIE DO INWESTYCJI WODNO-KANALIZACYJNYCH

Gmina Łącko pozyskała środki na zaprojektowanie i budowę sieci kanalizacji sanitarnej wraz z oczyszczalnią ścieków oraz sieci wodociągowej rozdzielczej w miejscowości Kadcza. Jest to kompleksowe przedsięwzięcie inwestycyjne o charakterze proekologicznym i porządkującym gospodarkę wodno – ściekową na terenie gminy Łącko.

Wniosek Gminy Łącko został bardzo wysoko oceniony i uplasował się na czołowym miejscu listy rankingowej, dzięki czemu gminie udało się pozyskać 20,4 mln zł dofinansowania, przy czym koszt całej inwestycji szacuje się na niespełna 29,4 mln zł. Jest to największa kwota środków unijnych, jaką udało się pozyskać w ostatnim czasie.

Przedsięwzięcie prowadzone będzie w formule zaprojektuj i wybuduj, a więc uzyskanie wszelkich wymaganych uzgodnień, opinii, dokumentacji i decyzji administracyjnych niezbędnych dla zaprojektowania, wybudowania, uruchomienia i przekazania do eksploatacji obiektu należeć będzie do wykonawcy prac wyłonionego w postępowaniu przetargowym.

Zakres rzeczowy inwestycji obejmuje budowę oczyszczalni ścieków, sieci kanalizacji sanitarnej oraz ujęcia wody wraz z budową sieci wodociągowej rozdzielczej w miejscowości Kadcza. Zarówno do sieci kanalizacyjnej, której długość wyniesie 12,1 km, jak i do sieci wodociągowej o długości 11,5 km, podłączonych zostanie 195 budynków gospodarstw domowych i 5 budynków użyteczności publicznej.

Planowany termin rzeczowego i finansowego zakończenia realizacji projektu 31 maja 2021 r.

Przypomnijmy, że w połowie ubiegłego roku, gmina otrzymała blisko 20 mln zł dofinansowania na budowę kanalizacji sanitarnej w Zabrzeży oraz budowę nowej oczyszczalni ścieków w Łącku. W trakcie realizacji jest również budowa kanalizacji sanitarnej w miejscowościach Wola Kosnowa i Wola Piskulina, na które gmina pozyskała prawie 2 mln dofinansowania z Programu Rozwoju Obszarów Wiejskich na lata 2014-2020.

Cieszy szczególnie fakt, że z szacowanej na ponad 62 mln zł wartości ww. zadań, ponad 42 mln zł będą stanowić środki zewnętrzne. Na dzień dzisiejszy kwoty środków pozyskanych przez gminę Łącko na gospodarkę wodno-kanalizacyjną są rekordowe w skali województwa małopolskiego Jest to niesamowity wynik, efekt wielkiej pracy szerokiego grona osób i wielki sukces naszej gminy.

To istotny krok samorządu w tym obszarze gospodarczym. Prowadzone inwestycje wpłyną na poprawę stanu środowiska naturalnego oraz czystości wód, a tym samym jakości życia mieszkańców gminy i odwiedzających jej osób. Dostępność usług publicznych stanowi jeden z celów strategiczny gminy, którego realizacja jest fundamentalna i związana z poprawą konkurencyjności oraz atrakcyjności naszej gminy.

Fundusze Europejskie Program Regionalny
MAŁOPOLSKA
Unia Europejska Europejski Fundusz Społeczny

WESOŁE PRZEDSZKOLAKI W M. ŁĄCKO

Kalendarz roku szkolnego 2017/18 w Samorządowym Przedszkolu nr 1 w Łącku wypełniony był do ostatniej kartki działaniami z dziećmi i na rzecz dzieci. Włączali się w nie wszyscy zarówno dyrektor, nauczyciele, rodzice, personel pomocniczy jak i instytucje oraz osoby ze środowiska lokalnego. Dzięki projektowi unijnemu „Wesołe przedszkolaki w m. Łącko" możliwe było dostosowanie pomieszczeń do norm i standardów obowiązujących dla obiektów przedszkolnych, w tym do potrzeb osób z niepełnosprawnościami. W ramach projektu realizowane są dodatkowe zajęcia z edukacji teatralnej, plastycznej, języka angielskiego, zajęcia z gimnastyki korekcyjnej, logopedyczne i z psychologiem. Dla dzieci organizowane są wyjazdy do kina/teatru oraz wycieczki i imprezy okolicznościowe. Zatrudniona kadra nauczycielska mogła podnieść swoje kompetencje poprzez udział w szkoleniach. Ponadto doposażono istniejący plac zabaw i wykonano monitoring. Zakupiono wyposażenie sal, szatni, kuchni i jadalni, sprzęt komputerowy i interaktywny, pomoce dydaktyczne, zabawki oraz artykuły plastyczne i teatralne.

Rok intensywnej pracy dobiega końca i chociaż przedszkole otwarte jest również w okresie wakacji, nadeszła pora na podsumowanie. 18 czerwca br. miało miejsce uroczyste zakończenie roku szkolnego dla oddziałów przedszkolnych uczestniczących w projekcie „Wesołe przedszkolaki w m. Łącko". W spotkaniu uczestniczyli m.in. Wójt Gminy Łącko Pan Jan Dziedzina, Skarbnik Gminy Łącko Pani Edyta Marczyk, Sekretarz Pan Wojciech Jamro, Dyrektor SCUW Pani Lucyna Citak, Dyrekcja Szkoły oraz osoby zaangażowane w realizację projektu.

Część oficjalną rozpoczęła Dyrektor Pani Barbara Stolarska, która powitała zebranych gości i podziękowała wszystkim za intensywną pracę z dziećmi i realizację projektu. Następnie swoimi zdolnościami popisywały się przedszkolaki. W krótkim montażu słowno – muzycznym dzieci przypomniały trudne początki roku szkolnego, kiedy to ze łzami w oczach żegnały się z rodzicami, jak również miłe chwile spędzone w przedszkolu. Teraz „nie płaczą już przy wejściu, ale podczas wychodzenia". Dziewczynki zatańczyły „Walc kwiatów", w którym to, podobnie jak w przedszkolu, widać budzące się do życia - talenty i zdolności. Najpierw pomału, od podstaw, małymi kroczkami, rozwijają się skrzydła, które nie wiedzą jeszcze, że potrafią latać, aby potem z wielkim rozmachem wznieść się ponad szczyty gór.

Na koniec dzieci podziękowały gościom za przybycie i zaangażowanie oraz wręczyły upominki. Po występach przyszedł czas na rozdanie dyplomów i książek, które uroczyście wszystkim przedszkolakom wręczył Wójt Gminy Łącko wraz z Panią Dyrektor ZSP. Na koniec wszystkie grupy zrobiły sobie pamiątkowe zdjęcia. Nie był to jednak koniec wrażeń. Po części oficjalnej nadszedł czas na zabawę i szaleństwo. W salach czekała na przedszkolaków miła niespodzianka – piraci – którzy zaprosili wszystkie dzieci do przeżycia „Pirackiej przygody". Było niezwykle wesoło i kolorowo. Tańcom, okrzykom i radości nie było końca. Piraci pokazali jak znaleźć magiczne dukaty, jak wyglądają harce w Zatoce Tęczowych Ośmiornic i pląsy pod pokładem. Była też bitwa na czarodziejskie kule - czyli pokaz wielkich baniek mydlanych. Na zakończenie każdy uczestnik „Pirackiej przygody" otrzymał balonowy miecz lub zwierzątko, a na jego twarzy oprócz promiennego uśmiechu wymalowane zostały kolorowe wzory.

Po zabawach z piratami nadszedł czas na zabawę na wielkiej dmuchanej zjeżdżalni. Nie zabrakło też smakołyków: ciastka, skoczki, owoce i uwielbiana przez wszystkie dzieci wata cukrowa znikały w oka mgnieniu. Był to niezwykły dzień pełen radości i wielu miłych wrażeń. Zapewne pozostanie na długo w pamięci wszystkich wychowanków Samorządowego Przedszkola nr 1 w Łącku.

Gmina Łącko jest beneficjentem projektu pn. „Wesołe przedszkolaki w m. Łącko”, który powstał w odpowiedzi na zidentyfikowane problemy związane z ograniczoną dostępnością do usług edukacji przedszkolnej w gminie.

Celem projektu jest zwiększenie liczby miejsc edukacji przedszkolnej poprzez utworzenie dodatkowego oddziału przedszkolnego dla 23 dzieci wraz z jego dostosowaniem do potrzeb dzieci niepełnosprawnych ruchowo oraz tworzenie warunków równych szans edukacyjnych dla dzieci w wieku przedszkolnym zamieszkałych na terenie wiejskiej Gminy Łącko a także wdrożenie dodatkowych zajęć wyrównujących deficyty zdiagnozowane u dzieci, w latach 2017-2018, dla łącznie 90 dzieci.

W związku z oszczędnościami powstałymi po przeprowadzonych postępowaniach o udzielenie zamówień publicznych, Gmina Łącko uzyskała zgodę Instytucji Wdrażającej na ich wykorzystanie z przeznaczeniem na objęcie wsparciem dodatkowych 3 oddziałów przedszkolnych, utworzonych i prowadzonych przez Realizatora projektu – Zespół Szkolno-Przedszkolny w Łącku. Rozszerzenie projektu pozwoliło na przeznaczenie dodatkowych 125 tys. zł na edukację przedszkolną w ZSP w Łącku. Warto tutaj zaznaczyć, że są to środki w 100% pozyskane z funduszy unijnych.

Całkowita wartość projektu wynosi: 820 162,50 zł, w tym dofinansowanie projektu ze środków pochodzących z Unii Europejskiej w ramach Europejskiego Funduszu Społecznego 697 138,12 zł.

Projekt jest realizowany w okresie od 3 lipca 2017 r. do 30 września 2018 r.

Fundusze Europejskie Program Regionalny | MAŁOPOLSKA | Unia Europejska Europejski Fundusz Społeczny

Projekt RPMP.10.01.02-12-0109/17 „Wesołe przedszkolaki w m. Łącko” finansowany z Europejskiego Funduszu Społecznego w ramach Regionalnego Programu Operacyjnego Województwa Małopolskiego 2014-2020

RADA GMINY ŁĄCKO UDZIELIŁA ABSOLUTORIUM WÓJTOWI ZA WYKONANIE BUDŻETU ZA ROK 2017

24 maja br. w Urzędzie Gminy miała miejsce uroczysta Sesja Rady Gminy Łącko. Jej podniosły charakter spowodowany był głównie ze względu na jeden z punktów porządku obrad, którym było podjęcie Uchwały Rady Gminy o udzieleniu absolutorium Wójtowi Gminy Łącko z tytułu wykonania budżetu Gminy Łącko za rok 2017.

Przed podjęciem decyzji, Radni zapoznali się z uchwałą Regionalnej Izby Obrachunkowej dotyczącą wydania pozytywnej opinii do wniosku Komisji Rewizyjnej Rady Gminy Łącko w sprawie absolutorium dla Wójta Gminy.

Obrady rozpoczęły się od przedstawienia przez Wójta – Pana Jana Dziedziny w formie prezentacji multimedialnej sprawozdania z działalności za rok 2017 oraz z bieżących działań, które realizowane są przez gminę. Następnie, Skarbnik Gminy – Pani Edyta Marczyk również w formie prezentacji multimedialnej przedstawiła zgromadzonym sprawozdanie w zakresie realizacji założeń budżetowych i wykonanych inwestycji gminnych za rok ubiegły.

Radni jednogłośnie udzielili wójtowi absolutorium z wykonania budżetu

za 2017 r., a tym samym wyrazili akceptację dla prowadzonej przez niego działalności finansowej.

Prezentacja podsumowująca rok 2017 jest dostępna na stronie internetowej Urzędu Gminy.

DOFINANSOWANIE DO WYMIANY ŹRÓDEŁ CIEPŁA W ŁĄCKU

Zgodnie z podpisaną umową z Urzędem Marszałkowskim Województwa Małopolskiego Gmina Łącko realizuje program wymiany źródeł ciepła w ramach poddziałań 4.4.2 i 4.4.3 dofinansowanych z Funduszy Europejskich w ramach Regionalnego Programu Operacyjnego Województwa Małopolskiego na lata 2014-2020.

W ramach projektów mieszkańcy mogą otrzymać nawet 8 000 zł dofinansowania do wymiany starego źródła ciepła na nowe - ekologiczne. Co więcej beneficjent można otrzymać dodatkowe fundusze na modernizację instalacji CO/CWU. Nowe źródło ciepła musi charakteryzować się niską emisją zanieczyszczeń do powietrza i wysoką efektywnością energetyczną potwierdzoną przez posiadane certyfikaty 5. klasy (wg PN-EN 303-5:2012**)** i ekoprojektu (wg Rozporządzenia Komisji (*UE*) *2015/1189)*

Projekt 4.4.2 w ramach którego wymienia się stary piec na ekologiczny kocioł na pelet cieszy się tak dużym zainteresowaniem, że w niecały rok po podpisaniu umowy z Urzędem Marszałkowskim Województwa Małopolskiego zostały rozdysponowane prawie wszystkie dostępne fundusze. Niemniej jednak w ramach drugiego projektu - 4.4.3, który zakłada zamontowanie pieca na ekogroszek są jeszcze dostępne środki i wszyscy chętni do wzięcia w nim udziału mogą zgłaszać się do Urzędu Gminy Łącko. Projekty te są niezwykle ważne z punktu widzenia ekologicznego, gdyż mają na celu redukcję emisji zanieczyszczeń do powietrza, a przez to poprawę jego jakości.

Podczas trwania Święta Kwitnącej Jabłoni (13.05.2018 r.) zorganizowany został punkt informacyjny, gdzie można było uzyskać porady w sprawie wspomnianych projektów, a także przekazywane były informację na temat smogu, uchwały antysmogowej i ochrony powietrza.

GMINNE OBCHODY DNIA STRAŻAKA W ŁĄCKU

4 maja br. w Łącko po raz pierwszy druhowie z 12 jednostek Ochotniczych Straży Pożarnych działających na terenie Gminy Łącko uczestniczyli w Gminnych Obchodach Dnia Strażaka.

Zapoczątkowała je Msza Św. odprawiona w łąckim kościele parafialnym. Po jej zakończeniu wszyscy uczestnicy zgromadzili się na łąckim rynku. Obchody zorganizowane zostały przez Zarząd Gminny OSP na czele z druhami: Prezesem J. Mrówką i Komendantem M. Piwowarem wraz z gminnymi władzami samorządowymi. Wśród zaproszonych gości byli: Prezes Zarządu Oddziału Powiatowego Związku OSP RP druh P. Motyka i Komendant Miejski PSP w Nowym Sączu st. bryg. W. Kuźma, radny powiatowy R. Potoniec, grupa radnych Rady Gminy Łącko na czele z Przewodniczącą B. Wąchała-Gawełek oraz sołtysi. Uroczystości zgromadziły wielu mieszkańców, którzy przyglądali się przebiegowi obchodów, uświetnionych o występ łąckiej Orkiestry Dętej im. T. Moryto pod batutą S. Strączka.

Obchody były znakomitą okazją do podziękowań składanych na ręce druhów za ich społeczną i pełną poświęcenia pracę na rzecz mieszkańców. Wręczone zostały również różnego stopnia medale i odznaczenia szerokiemu gronu ochotników. Świętowanie zakończyła uroczysta defilada i przemarsz pododdziałów na amfiteatr na Jeżowej, gdzie przy małym poczęstunku kontynuowano rozmowy o strażackiej codzienności.

Turniej piłkarski z okazji Dnia Dziecka o Puchar Wójta Gminy Łącko

IV Turniej z okazji Dnia Dziecka za nami. Już po raz czwarty gościliśmy najmłodszych zawodników na turnieju piłkarskim o Puchar Wójta Gminy Łącko, którego organizatorem był Uczniowski Klub Sportowy Gol Łącko. W rozgrywkach wzięło udział trzydzieści drużyn w czterech kategoriach wiekowych, wśród nich dziewczęca drużyna Staszkowki Jelna (najlepsza ekipa dziewcząt w Małopolsce).

Turniej odbywał się w rodzinnej i przyjaznej atmosferze, podczas której wynik sportowy był mniej istotny od wspaniałej zabawy. Dla wielu najmłodszych zawodników był to pierwszy turniej w życiu, który z pewnością na długo pozostanie w ich pamięci. Dziękuję wszystkim którzy przyczynili się i wspierali nasz turniej w szczególności dziękuję Wójtowi Gminy Łącko, Firmie Polskie Wody Lecznicze Gorczańska Krynica oraz Firmie Koral. Zwycięzcom gratulujemy.

Tekst: J. Mrówka

Prezentujemy Państwu w telegraficznym skrócie zestawienie przedstawiające obecnie realizowane przez Gminę Łącko zadania

- PROJEKTY, WYKAZ PROJEKTÓW OCENIONYCH POZYTYWNIE LECZ OCZEKUJĄCYCH NA PODPISANIE UMOWY ORAZ WYKAZ ZŁOŻONYCH PROJEKTÓW, KTÓRE SĄ W TRAKCIE OCENY PRZEZ INSTYTUCJE WDRAŻAJĄCE

	realizowane przy udziale środków krajowych
	realizowane przy udziale środków unijnych

Zestawienie aktualnie realizowanych projektów - zadań

Tytuł projektu	Program	Wartość całkowita	Dofinansowanie	Wkład własny	Okres realizacji	Stan realizacji
Droga gminna „Wola Kosnowa – Główna Przez Wieś" odcinek dł. 2154 mb obejmuje główny ciąg komunikacyjny miejscowości Wola Kosnowa, przedłużenie drogi powiatowej do połączenia z gminą Kamienica;	Działanie „Podstawowe usługi i odnowa wsi na obszarach wiejskich" PROW 2014-2020 - CZĘŚĆ DOT PRZEBUDOWY DROGI =DOTACJA 653 952,74ZŁ ORAZ PROGRAM: USUWANIE SKUTKÓW KLĘSK ŻYWIOŁOWYCH DOT. REMONTU DROGI = DOTACJA 590 000 zł	1 019 333,61	506 484,00	512 849,61	styczeń - wrzesień 2018	realizowany
Droga gminna „Wola Piskulina – Parysz" odcinek dł. 1900 mb główny ciąg komunikacyjny miejscowości Wola Piskulina od Kościoła Parafialnego do połączenia z gminą Kamienica.		1 097 310,48	737 468,74	359 841,74	styczeń - wrzesień 2018	realizowany
Termomodernizacja szkół w miejscowościach Łącko, Zagorzyn i Kicznia	4.3.2. Głęboka modernizacja energetyczna budynków użyteczności publicznej - SPR	3 271 920,53	1 499 837,68	1 772 082,85	2017-2018	realizowany
Nowoczesne kształcenie ogólne w Gminie Łącko	10.1.3 Edukacja w szkołach prowadzących kształcenie ogólne RPO WM 2014-2020	3 537 267,41	3 360 404,04	176 863,37	czerwiec 2017 - kwiecień 2019	realizowany
Poprawa infrastruktury kultury oraz rozwój tożsamości regionalnej i zachowanie dziedzictwa kulturowego Ziemi Łąckiej	Działanie 6.1 Rozwój dziedzictwa kulturowego i naturalnego Podddziałanie 6.3.1 Rozwój instytucji kultury oraz udostępnianie dziedzictwa kulturowego RPO WM 2014-2020	932 747,82	585 547,87	347 199,95	2017-2019	realizowany
Wesołe przedszkolaki w m. Łącko	Poddziałanie 10.1.2 Wychowanie przedszkolne - spr RPO WM 2014-2020	855 185,00	726 907,25	128 277,75	lipiec 2017- wrzesień 2018	realizowany
Poprawa jakości powietrza poprzez wymianę źródeł ciepła w gospodarstwach domowych na terenie Gminy Łącko	Poddziałanie 4.4.2 Obniżenie poziomu niskiej emisji – spr RPO WM 2014-2020	917 730,03	899 865,02	17 865,01	czerwiec 2017 - maj 2020	realizowany
Poprawa jakości powietrza poprzez wymianę źródeł ciepła w gospodarstwach domowych na terenie Gminy Łącko (paliwa stałe)	Poddziałanie 4.4.3 Obniżenie poziomu niskiej emisji (paliwa stałe) – spr RPO WM 2014-2020	917 730,00	899 865,00	17 865,00	czerwiec 2017 - maj 2020	realizowany
Przebudowa oczyszczalni ścieków w Łącku oraz budowa kanalizacji sanitarnej w Zabrzeży	Poddziałanie 5.3.2 Gospodarka wodno -kanalizacyjna – spr RPO WM 2014-2020	28 124 246,24	19 541 886,87	8 582 359,37	2017-2019	realizowany
Budowa kanalizacji sanitarnej w miejscowościach Wola Kosnowa i Wola Piskulina.	Działanie „Podstawowe usługi i odnowa wsi na obszarach wiejskich" PROW 2014-2020	5 308 739,03	1 922 507,00	3 386 232,03	2017-2018	realizowany
Budowa drogi gminnej nr 292010K Łącko - W Górki w m. Łącko	Program Rozwoju Gminnej i Powiatowej Infrastruktury Drogowej na lata 2016-2019	1 300 000,00	550 000,00	750 000,00	2 018,00	realizowany

Zestawienie projektów będących po ocenie, lecz przed podpisaniem umowy

Tytuł projektu	Program	Wartość całkowita	Dofinansowanie	Wkład własny	Okres realizacji	Stan realizacji
Zakup odzieży ochronnej do działań bojowych oraz sprzętu ratowniczo-gaśniczego dla Jednostek Ochotniczych Straży Pożarnych w Gminie Łącko.	Bezpieczny Strażak 2018, WFOSiGW	11 402,46	5 701,23	5 701,23	2018	pozytywnie oceniony, przed podpisaniem umowy o dofinansowanie
Remont remizy Ochotniczej Straży Pożarnej w Kadczy	Małopolskie Remizy 2018, Budżet Województwa Małopolskiego	61 990,00	30 995,00	30 995,00	2018	pozytywnie oceniony, przed podpisaniem umowy o dofinansowanie
Prace rekonstrukcyjno - konserwatorskie krzyża przydrożnego w Maszkowicach	Kapliczki Małopolski 2018, Budżet Województwa Małopolskiego	12 118,00	5 000,00	7 118,00	2018	pozytywnie oceniony, przed podpisaniem umowy o dofinansowanie
Zakup sprzętu ratowniczego i odzieży ochronnej dla 12 OSP z terenu Gminy Łącko	Bezpieczna Małopolska 2018, Budżet Województwa Małopolskiego	39 644,00	19 822,00	19 822,00	2018	pozytywnie oceniony, przed podpisaniem umowy o dofinansowanie
Budowa Punktu Selektywnego Zbierania Odpadów Komunalnych w Gminie Łącko	Poddziałanie 5.2.2 Gospodarka odpadami – SPR, RPO WM 2014-2020	1 413 736,81	1 201 676,28	212 060,53	2018-2019	pozytywnie oceniony, przed podpisaniem umowy o dofinansowanie
Budowa sieci kanalizacji sanitarnej wraz z oczyszczalnią ścieków oraz sieci wodociągowej rozdzielczej w m. Kadcza w Gminie Łącko	Poddziałanie 5.3.2 Gospodarka wodno-kanalizacyjna-SPR, RPO WM 2014-2020	29 453 199,49	20 465 298,54	8 987 900,95	2018-2021	pozytywnie oceniony, przed podpisaniem umowy o dofinansowanie
Budowa Otwartej Strefy Aktywności na dz. Nr 411/12 w Czarnym Potoku	Program rozwoju małej infrastruktury sportowo-rekreacyjnej o charakterze wielopokoleniowym OSA, Ministerstwo Sportu i Turystyki	80 213,00	35 000,00	45 213,00	2018	oceniony pozytywnie

Zestawienie projektów znajdujących się w trakcie oceny

Tytuł projektu	Program	Wartość całkowita	Dofinansowanie	Wkład własny	Okres realizacji	Stan realizacji
Budowa Wieży Widokowej na Górze Modyń w miejscowości Wola Kosnowa	Poddziałanie 6.3.1 Rozwój lokalnych zasobów subregionów – spr, RPO WM 2014-2020	597 627,29	448 220,45	149 406,84	2018-2019	w ocenie
Zachowanie dziedzictwa lokalnej społeczności poprzez wydanie kroniki Gminnego Ludowego Klubu Sportowego „Zyndram" w Łącku.	Wniosek o powierzenie grantu, LGD Brama Beskidu, PROW 2014-2020	13 917,00	7 376,00	6 541,00	2018	w ocenie
Modernizacja boisk sportowych przy Szkołach Podstawowych w Obidzy i Szczereżu.	Sportowa Polska - program rozwoju lokalnej infrastruktury sportowej,	1 056 623,00	739 635,00	316 988,00	2018	w ocenie
Zagospodarowanie terenu na cele turystyczno rekreacyjne w Łącku	Wniosek złożony do LGD Brama Beskidu, PROW 2014-2020	102 108,86	64 971,00	37 137,86	2018-2019	w ocenie

Rozwój infrastruktury rekreacyjnej Gminy Łącko poprzez budowę placów zabaw w miejscowościach Jazowsko i Kadcza.	Wniosek złożony do LGD Brama Beskidu, PROW 2014-2020	237 891,75	151 370,00	86 521,75	2018-2019	w ocenie
Zakup wyposażenia dla potrzeb udostępniania dziedzictwa kulturowego i przyrodniczego Gminy Łącko	Wniosek złożony do LGD Brama Beskidu, PROW 2014-2020	62 094,44	39 510,00	22 584,44	2018-2019	w ocenie
Budowa chodnika dla pieszych wraz z oświetleniem ulicznym w ciągu DW 968 w m. Zabrzeż	Poddziałanie „Kształtowanie przestrzeni publicznej”, PROW 2014–2020.	799 568,02	500 000,00	299 568,02	2018-2019	w ocenie
Budowa budynku wielofunkcyjnego w m. Obidza (MAX.WARTOŚĆ WNIOSKU KTÓRY MÓGŁ BYĆ ZŁOŻONY, NATOMIAST RZECZYWISTA WARTOŚĆ KOSZTORYSOWA ROBÓT = 2602000ZŁ)	Poddziałanie „Inwestycje w obiekty pełniące funkcje kulturalne", PROW 2014-2020	997 690,63	500 000,00	497 690,63	2018-2019	w ocenie
Budowa Gminnej Biblioteki Publicznej w Łącku w ramach zadania inwestycyjnego Budowa Centrum Kultury i Edukacji Muzycznej	Narodowy Program Rozwoju Czytelnictwa Priorytet 2 Infrastruktura Bibliotek 2016-2020, Ministerstwo Kultury i Dziedzictwa Narodowego	2 593 735,00	1 945 301,00	648 434,00	2019-2020	w ocenie

Projekt, którego dokumentacja została złożona do umowy o dofinansowanie

Tytuł projektu	Program	Wartość całkowita	Dofinansowanie	Wkład własny	Okres realizacji	Stan realizacji
Budowa Centrum Kultury i Edukacji Muzycznej w Łącku	Oś 11 Rewitalizacja przestrzeni regionalnej, Działanie 11.2 Odnowa obszarów wiejskich, RPO WM 2014-2020	31 227 959,97	5 990 880,53	25 237 079,44	2018-2020	złożone dokumenty do umowy o dofinansowanie

Projekt, którego dokumentacja została złożona do umowy o dofinansowanie

ŁĄCZNA WARTOŚĆ ZŁOŻONYCH I REALIZOWANYCH PROJEKTÓW, w tym:	116 043 729,87
dofinansowanie ze środków Unii Europejskiej	60 050 076,27
dofinansowanie ze środków krajowych	3 331 454,23
wkład własny Gminy Łącko	52 662 199,37

Spotkanie inauguracyjne związane z rozpoczęciem prac dla zadania: „Gazyfikacja rejonu Szczawnicy i gmin ościennych”

25 kwietnia w siedzibie Urzędu Gminy Łącko odbyło się spotkanie inauguracyjne związane z rozpoczęciem prac dla zadania: „Gazyfikacja rejonu Szczawnicy i gmin ościennych”. Gospodarzem spotkania był Wójt Gminy Łącko Jan Dziedzina. W spotkaniu uczestniczyli: Dyrektor Oddziału Zakładu Gazowniczego w Krakowie Paweł Firlej, przedstawiciele Polskiej Spółki Gazownictwa Dariusz Mochocki, Józef Mąka, Janusz Hasior, Bartłomiej Sas, Adam Miąskowski, osoby reprezentujące firmę Instal Projekt Artur Machula i Sebastian Machula, Zastępca Wójta Gminy Krościenko nad Dunajcem Ryszard Wojtarowicz, Radni Gminy Łącko Jan Mrówka, Marek Jodłowski, Elżbieta Majerska oraz sołtysi Stanisław Gałysa, Michał Rdzawski i Stanisław Michałczak.

Celem spotkania było omówienie rozpoczęcia pierwszego etapu prac związanych z opracowaniem dokumentacji projektowej (budowlanej i wykonawczej) związanej z realizacją zadania „Budowa gazociągu średniego ciśnienia w związku z gazyfikacją miejscowości Łącko i Czerniec gm. Łącko, Tylmanowa gm. Ochotnica Dolna oraz Krościenko nad Dunajcem gm. Krościenko nad Dunajcem.

Diecezjalne Święto Rodziny 2018

17 czerwca na starosądeckich Błoniach odbyło się XIX Diecezjalne Święto Rodziny, w którym swoje uczestnictwo mieli przedstawiciele Gminy Łącko z Wójtem Janem Dziedziną na czele. Uroczystość zainaugurowała eucharystia pod przewodnictwem Biskupa tarnowskiego Andrzeja Jeża. Następnie rozpoczął się Festyn Rodzinny, podczas którego można było posłuchać występów zespołów regionalnych, skosztować lokalnych przysmaków i wziąć udział w loterii fantowej, gdzie nagrodą główną był rower ufundowany przez Gminę Łącko.

Stoisko naszej gminy swymi potrawami wzbogaciły Panie z Koła Gospodyń Wiejskich w Obidzy.

Festyn zakończył się po godz. 18.00 losowaniem nagrody głównej.

Konkurs plastyczny

Międzyszkolny konkurs plastyczny pod hasłem **„Odpady segregujesz – dobrze postępujesz!”** został zorganizowany przez P.U.K. „EMPOL” Sp. z o.o. oraz Zakład Gospodarki Komunalnej w Łącku pod patronatem Wójta Gminy Łącko.

Celem konkursu było m.in. rozwijanie świadomości ekologicznej dzieci, przybliżenie zagadnień prawidłowej gospodarki odpadami, a także wdrażanie nawyków segregacji odpadów. Na konkurs zgłoszono 149 prac ze wszystkich szkół z terenu Gminy Łącko. W kategorii I: uczniowie klas I-III szkół podstawowych oceniono 92 prace plastyczne, w kategorii II: uczniowie klas IV-VI szkół podstawowych oceniono 39 prac plastycznych, w kategorii III: uczniowie klas VII i gimnazjów oceniono 18 prac plastycznych. Ze względów formalnych ocenie nie podlegało 20 prac plastycznych.

Rozstrzygnięcie konkursu nastąpiło 15 czerwca 2018 r. w siedzibie ZGK w Łącku.

Członkowie komisji jednogłośnie stwierdzili, że wszystkie prace były na bardzo wysokim poziomie, zachwycały kolorystyką, różnorodnością technik i pomysłowością. Komisja konkursowa oceniała zgodność pracy z tematem konkursu, pomysł, samodzielność wykonania pracy oraz estetykę.

Lista zwycięzców konkursu:

Grupa I – uczniowie klas I-III Szkoły Podstawowej

Miejsce I: Anna Tokarczyk – klasa IIb – Zespół Szkolno-Przedszkolny w Łącku

Miejsce II: Anna Opyd – klasa II – Szkoła Podstawowa w Szczereżu

Miejsce III: Jakub Tokarczyk – IIb – Zespół Szkolno-Przedszkolny w Łącku

Wyróżnienia: Justyna Oleś – klasa III – Szkoła Podstawowa w Zarzeczu Agnieszka Walkosz – klasa II – Szkoła Podstawowa w Obidzy

Wyróżnienie specjalne: Bartłomiej Ciężkowski – klasa II - Szkoła Podstawowa w Zabrzeży

Grupa II – uczniowie klas IV--VI Szkoły Podstawowej

Miejsce I: Jakub Liwerski-Wilk – klasa VIa – Zespół Szkolno-Przedszkolny w Łącku

Miejsce II: Gabriela Krzyśko – klasa VIb – Szkoła Podstawowa w Zagorzynie

Miejsce III: Katarzyna Wandas – klasa VI – Szkoła Podstawowa w Maszkowicach

Wyróżnienia: Marlena Chlipała – klasa VIb – Szkoła Podstawowa w Zagorzynie; Weronika Zielińska – klasa V – Szkoła Podstawowa w Kadczy

Grupa III – uczniowie klas VII Szkoły Podstawowej oraz II i III Gimnazujm

Miejsce I: Maria Szwarkowska – klasa III gim. – Szkoła Podstawowa w Jazowsku

Miejsce II: Jolanta Klimek – klasa VIIa – Szkoła Podstawowa w Jazowsku

Miejsce III: Klaudia Masiarz – klasa IIa gim. – Szkoła Podstawowa w Zagorzynie

Wyróżnienia: Natalia Jawor – klasa VIIb – Szkoła Podstawowa w Zagorzynie; Natalia Zielonka – klasa IIIb gim. – Szkoła Podstawowa w Jazowsku

Podsumowanie konkursu i wręczenie nagród odbyło się 20 czerwca 2018 r. godz. 8.00 w Urzędzie Gminy Łącko. Laureaci konkursu otrzymali pamiątkowe dyplomy oraz nagrody rzeczowe. Wszystkim uczniom składamy serdeczne gratulacje i podziękowania za udział w konkursie plastycznym **„Odpady segregujesz – dobrze postępujesz!”**.

Obchody Narodowego Święta Konstytucji 3 Maja w Łącku

Witaj Maj, Trzeci Maj.... – pod takim hasłem uroczyście obchodziliśmy w Łącku Narodowe Święto Konstytucji 3 Maja, była to jednocześnie inauguracja obchodów 100-lecia Niepodległości w naszej gminie.

Zapoczątkowała je Msza Św. odprawiona w łąckim kościele parafialnym. Po jej zakończeniu wszyscy uczestnicy pomaszerowali na Plac Marszałka Józefa Piłsudskiego.

Tam zabrzmiał Hymn Państwowy w wykonaniu wszystkich uczestników uroczystości, a potem liczne delegacje złożyły białoczerwone wiązanki kwiatów pod pomnikiem.

Montaż słowno-muzyczny o historii uchwalenia Konstytucji 3 Maja zaprezentowały dzieci i młodzież z Ogniska Muzycznego i Grupy Teatralnej „Berecik" działających przy GOK w Łącku.

Zabrzmiały piękne strofy o miłości Ojczyzny, a także fragmenty Konstytucji 3 Maja, ustawy o której mówiony, iż była „ostatnim oddechem gasnącej Rzeczypospolitej". Nie mogło zabraknąć Poloneza 3 Maja i Roty.

Na zakończenie uroczystości głos zabrał Wójt Gminy Łącko Jan Dziedzina, który podkreślił, że powinniśmy doceniać wolność, a także cieszyć się z tego, że żyjemy w takim wyjątkowym kraju o pięknej historii.

(b.g.)

zdj. K. Jawor, arch. GOK

Święto Kwitnącej Jabłoni 2018

Kolejne Święto Kwitnącej Jabłoni w Łącku przeszło już do historii. Tegoroczne wydarzenie odbyło się przy pięknej słonecznej pogodzie i w atmosferze dobrej zabawy.

Sobotnie świętowanie rozpoczęło się od sportowych zmagań w ramach wydarzenia pn. Łącko na sportowo. Już po raz siódmy blisko 170 biegaczy stanęło na starcie Górskiego Biegu Kwitnącej Jabłoni. Najlepsi okazali się: w kategorii kobiet: 1. Katarzyna Chryczyk (KS AZS AWF Kraków), 2. Katarzyna Kmieć, 3. Angelika Brończyk (Visegrad Maraton Rytro), zaś w kategorii mężczyzn: 1. Dariusz Marek (AlpinSport Team), 2. Robert Faron (Salco Garmin Team), 3. Michał Dudczak (Visegrad Maraton Rytro) – pełne wyniki na stronie www.stoper.pro

Odbył się również Bieg Dzieci, Turniej Piłki Nożnej „Orlik” i „Młodzik”, a także Turniej Samorządowców o Puchar Wójta Gminy Łącko – pełne wyniki na stronie www.hala.lacko.pl

O godz. 14.00 na Dunajcu odbyły się zawody wędkarskie, w których udział wzięło czternastu zawodników. Złapano dziesięć pstrągów, a aż cztery spośród nich złowił zwycięzca zawodów Tadeusz Kołodziej z Jazowska. Wszystkie pstrągi, po zmierzeniu i zważeniu wróciły w dunajcowe tonie. O tej samej godzinie rozpoczęła się konferencja sadownicza w hali widowiskowo-sportowej, którą rozpoczął Wójt Gminy Łącko – Jan Dziedzina. Spotkanie poprowadził Roman Potoniec – Kierownik Powiatowej Agencji Restrukturyzacji i Modernizacji Rolnictwa w Nowym Sączu. W konferencji uczestniczyło wielu okolicznych sadowników. Wśród zaproszonych gości wygłaszających prelekcje znaleźli się: Anna Glixelli - Kierownik Biura Wsparcia Inwestycyjnego ARiMR w Krakowie, as wygłosiła referat na temat: Restrukturyzacja małych gospodarstw. Efekty działania ARiMR w powiecie nowosądeckim, Jan Ślusarz – Pszczelarz: Znaczenie pszczół w rolnictwie, Piotr Trojanowicz – Prezes Zakładu Przetwórstwa Owoców i Warzyw Polkon: Zapotrzebowanie przemysłu rolno-spożywczego na owoce w 2018r., a także Tomasz Gasparski – firma Bayer – Zrównoważona ochrona sadów jabłoniowych – aktualne zalecenia. Również w holu hali widowiskowo-sportowej można było obejrzeć wystawę prac młodego, ale niezwykłe uzdolnionego malarza Mariusza Obrzuda z Obidzy.

Widowiskowy pokaz ratownictwa wodnego przy użyciu najnowszych specjalistycznych sprzętów został zaprezentowany na Dunajcu. Zaś w Oberży w Łącku odbyło się już tradycyjnie Walne Zgromadzenie Towarzystwa Miłośników Ziemi Łąckiej.

Wieczorna część rozpoczęła się w Amfiteatrze na Jeżowej od godz.18.00. Jako pierwsza zaprezentowała się kapela Jazzda z Łącka, oferując słuchaczom swoistą wędrówkę przez folkowe, ale i rozrywkowe muzyczne klimaty. Potem przyszedł czas na Violkę Marcinkiewicz&South Breakers. Ta niezwykle charyzmatyczna, obdarzona ciekawą barwą głosu wokalistka, przeniosła wszystkich w świat swej muzyki, jak również artystów, którzy ją inspirują. Pokaz mody zaprezentowały uczennice Technikum nr 6 w Nowym Sączu. Pośród pięciu kolekcji, znalazła się również Hallo jeans, my old friends nagrodzona II miejscem na pokazie młodych projektantów w Łodzi. Świetnie zatańczyły w trzech krótkich etiudach tańca nowoczesnego i baletu dzieciaki pod kierunkiem Magdaleny Lippy z grupy 2B Dance. Występ gwiazdy wieczoru, czyli Kordiana rozgrzał wszystkich do czerwoności. Ten niezwykle popularny wokalista disco polo wykonał swoje największe przeboje takie jak Dziewczyna z gór, czy Wina dzban i porwał do wspólnej zabawy licznie zgromadzoną publiczność. Po koncercie rozpoczęła się zabawa taneczna z zespołem Somersi.

Drugi dzień obchodów Święta Kwitnącej Jabłoni rozpoczął się od uroczystej Mszy Św. w kościele parafialnym w Łącku w oprawie przygotowanej przez łącki oddział Związku Podhalan i Chór Parafialny Zew Gór. Następnie barwny i rozśpiewany korowód powędrował do Amfiteatru na Jeżowej. Tam zabrzmiał już tradycyjnie Hejnał Łącki, Wójt Gminy Łącko Jan Dziedzina powitał zaproszonych gości i dokonał uroczystego otwarcia, a w niebo pofrunęły gołębie wypuszczone przez przedstawicieli władz samorządowych z Szob na Węgrzech, Sontra w Niemczech i oczywiście Łącka. Głos zabrali poseł Wiesław Janczyk i wicemarszałek Województwa Małopolskiego Leszek Zegzda. Za nawiązanie współpracy podziękował burmistrz Sontry Thomas Eckhart. Uroczyście została przekazana przez Wójta Gminy Łącko Jana Dziedzinę i dyrektora GOK Józefa Strączka na ręce członków Zespołu Regionalnego Górale Łączy najnowsza, świeżo nagrana i wydana ich płyta pt. Ni mos ci to, ni mos wykonana w ramach projektu pn. Poprawa infrastruktury kultury oraz rozwój tożsamości regionalnej i zachowanie dziedzictwa kulturowego Ziemi Łąckiej.

Po części oficjalnej rozpoczęły się występy. Jako pierwszy zaprezentował się Chór Parafialny Zew Gór, pod kierunkiem Marcina Wnęka, który wykonał utwory do słów Stanisława Wąchały i muzyki Stefana Franczyka, w opracowaniu dyrygenta. Na zakończenie swego występu wspólnie z Orkiestrą Dętą im. Tadeusza Moryto z Łącka wykonali Poloneza majowego. Z kolei Orkiestra Dęta pod dyrekcją dr. hab. Stanisława Strączka wykonała kilka utworów, w niezwykle urozmaiconym repertuarze, wśród których znalazły utwory oparte na muzyce ludowej jak Jare Zytko, ale też piękne utwory jak Marynarska serenada na trąbkę solo (grał Mateusz Domek), czy też Alleluja Leonarda Cohena (śpiewali Anna Gromala, Małgorzata Janeczek i Marcin Wnęk), zostały nagrodzone gromkimi oklaskami. Potem już scena należała do zespołów regionalnych, bo przecież gmina Łąc-

ko słynie z niezwykle bogatej tradycji, która jest wpajana już od najmłodszych lat i dzięki temu wciąż żywa. Wystąpili Szkolny Zespół regionalny Małe Łącko (op. Dorota Duda, Antoni Plechta), Mali Maszkowianie (op. Beata Wąchała, Joanna Koza, Piotr Matusiewicz), Czarny Potoczek (op. Marta Cedzidło, Mirosław Hejmej), Mali Zagorzynianie (op. Joanna Klimczak, Krystyna Rucińska), a także Zespół Regionalny Górale Łączy (kierownik Łukasz Ukleja) i Kiyrpecki (kierownik Aneta Wolańska). Wszystkie występy były gromko oklaskiwane przez towarzyszącą cały czas występom publiczność.

Wieczór z Gwiazdami w łąckim Amfiteatrze rozpoczął Krzysztof Respondek. Ten znany aktor, piosenkarz i artysta kabaretowy swoim programem rozbawił wszystkich, ale również zachęcił do wykonywania znanych przebojów i udziału we wspólnej zabawie. Brawa długo nie milkły, a kolejka do autografów i wspólnych zdjęć była naprawdę długa. Potem przyszedł czas na zespół legendę, czyli Kombi. Grupa założona w 1969 r. przez Sławomira Łosowskiego, najpierw jako Akcenty, a potem od 1976 jako Kombi słynie z nieśmiertelnych przebojów takich jak Słodkiego miłego życia, czy też Black&White, ale również z oryginalnego stylu instrumentalnego elektro-pop i synth pop. Wspólne wykonanie z publicznością hitu Słodkiego miłego życia niosło się po okolicznych górach głośnym echem. Koncertowe spotkanie zakończył zespół Sound'n'Grace. Było to niezwykle klimatyczne muzyczne widowisko, pełne pozytywnego przekazu. Wyjątkowe przeboje, znane i grane w największych rozgłośniach radiowych, takie jak: Dach, 100 czy Idealnie, znali chyba wszyscy zgromadzeni bardzo licznie w Amfiteatrze na Jeżowej. Tak do bisów, jak i wspólnych zdjęć z licznymi fanami, nie trzeba było artystów wcale namawiać. Łąckie dwudniowe świętowanie zakończyła zabawa taneczna z zespołem Citak Band.

Imprezie towarzyszyły liczne stoiska wystawowe, w tym twórców z terenu naszej gminy, stoiska promocyjne i handlowe, a także niezwykle barwne wesołe miasteczko. Wszyscy, którzy te dwa dni spędzili na Święcie Kwitnącej Jabłoni, na pewno tego nie żałowali.

(b.g.)

fot. A. Sułkowski, J.Mrówka, własne GOK

Dziękujemy serdecznie sponsorom:
- Łącki Bank Spółdzielczy
- Tłocznia Maurer
- Owoc Łącki
- Komplex-Bud
- PPHU Unimat
- Restauracja pod Jabłonią i Skład Glinik
- Karczma u Klagów i Oberża
- Erbet Sp. z o.o.
- Owopol

Wyróżnienie dla młodych aktorów z Grupy Teatralnej Berecik

W dniu 5 kwietnia w CKiS im. Ady Sari w Starym Sączu odbył się Przegląd Teatrzyków Dziecięcych i Młodzieżowych pod patronatem Starosty Nowosądeckiego Marka Pławiaka.

W konkursie tym wzięła udział również młodsza Grupa Teatralna Berecik. Młodzi aktorzy zaprezentowali spektakl pt. Dziękuję ci, Nietoperzu, wg scenariusza Macieja Wojtyszki. Za prezentację tę otrzymali wyróżnienie.

Składamy serdeczne podziękowania dla p. Krzysztofa Madziara za skomponowanie melodii do spektaklowej piosenki.

(b.g.)

Gminny Konkurs Poezji Regionalnej i Gadek Ludowych

W dniu 25 kwietnia odbyła się kolejna edycja Gminnego Konkursu Poezji Regionalnej i Gadek Ludowych, stanowiąca etap regionalny eliminacji na Sabałowe Bajania, czyli Ogólnopolski Konkurs Gawędziarzy, Instrumentalistów, Śpiewaków, Drużbów i Starostów Weselnych w Bukowinie Tatrzańskiej.

Wszystkich zebranych przywitał dyrektor GOK w Łącku Józef Strączek. Następnie głos zabrał Wójt Gminy Łącko Jan Dziedzina, który podkreślił znaczenie gwary i jej kultywowania w naszym regionie, a także podziękował uczestnikom i ich opiekunom. Potem rozpoczęły się przesłuchania konkursowe.

Komisja w składzie:

1. Dr Artur Czesak – dialektolog, językoznawca – przewodniczący
2. Monika Kurzeja – filolog, etnomuzykolog – MCK Sokół
3. Bernadetta Wąchała-Gawełek – instruktor GOK w Łącku

po obejrzeniu i gruntownej ocenie występów dziewiętnaściorga uczestników w trzech kategoriach postanowiła przyznać następujące miejsca i wyróżnienia:

Kategoria I – dziecięca

I miejsce:
Mateusz Giemzik – SP w Zagorzynie

II miejsce:
Anna Leszko – SP w Zabrzeży
Aleksandra Tokarz – ZSP w Łącku;
Anita Wojnarowska – SP w Szczereżu

III miejsce:
Jan Kramarczyk – SP w Szczereżu
Michał Kurzeja – SP w Jazowsku

Kategoria II – młodzieżowa

wyróżnienie: Tomasz Wąchała – SP w Zagorzynie

Kategoria III – dorośli

I miejsce: Adrian Najduch – GOK w Łącku

Jednocześnie do Konkursu Gawędziarzy, Instrumentalistów, Śpiewaków, Drużbów i Starostów Weselnych „Sabałowe Bajania" w Bukowinie Tatrzańskiej jury wytypowało: z kategorii dziecięcej Mateusza Giemzika i z kategorii dorosłej Adriana Najducha.

Protokół odczytał Przewodniczący komisji dr Artur Czesak, który podkreślił znaczenie starszego pokolenia w naturalnym przekazywaniu gwary. W imieniu komisji pogratulował wszystkim uczestnikom i zachęcił opiekunów do korzystania z innych źródeł, w tym rodzinnych opowieści, przekazywanych z pokolenia na pokolenie.

Wszyscy uczestnicy konkursu otrzymali dyplomy i nagrody rzeczowe ufundowane przez Gminny Ośrodek Kultury w Łącku, które wręczyli Monika Kurzeja - członek komisji oraz Józef Strączek - dyrektor GOK.

(b.g.)

Sukcesy Górali Łąckich na konkursach i przeglądach

W dniach 21-22 kwietnia w Gminnym Ośrodku Kultury w Łużnej odbyły się po raz dziesiąty Pogórzańskie Gody, czyli Małopolski Konkurs Obrzędów, Obyczajów i Zwyczajów Ludowych organizowany wspólnie przez Małopolskie Centrum Kultury Sokół i GOK w Łużnej.

Konkurs ten ma na celu ochronę najcenniejszych wartości kultury ludowej, wyrażonych w obrzędach, zwyczajach, muzyce, śpiewie, tańcu i gwarze.

Zespół Regionalny „Górale Łączcy" w trakcie tego konkursu zaprezentował Wesele łąckie od momentu wyjścia z kościoła, przez ocepiny i zwyczajowe tańce. Prezentacja ta została nagrodzona przez jury wyróżnieniem oraz nagrodą finansową.

Kolejny sukces stał się udziałem żeńskiej grupy śpiewaczej. W dn. 17-20 maja w Podegrodziu odbyła się Druzbacka, czyli 36. Konkurs Muzyk, Instrumentalistów, Śpiewaków Ludowych i Drużbów Weselnych. Łąckie góralki zdobyły II miejsce, a wystąpiły w składzie: Maria Kołodziej, Barbara Legutko, Alina Szczepaniak, Katarzyna Babuśka, Barbara Hojda i Iwona Hojda.

Gratulujemy!

Warto zaznaczyć również, że w ramach projektu „Poprawa infrastruktury kultury oraz rozwój tożsamości regionalnej i zachowanie dziedzictwa kulturowego Ziemi Łąckiej" została nagrana płyta CD zespołu pt. „ Ni mos ci to, ni mos". Uroczyste wręczenie premierowego krążka miało miejsce w trakcie Święta Kwitnącej Jabłoni.

(b.g.)

Koncertowy czas łąckiej Orkiestry

Ostatnie miesiące to niezwykle aktywny czas koncertowy dla muzyków łąckiej Orkiestry Dętej im. Tadeusza Moryto z Łącka. Oprócz uświetniania uroczystości kościelnych i regionalnych na terenie Łącka, to również liczne występy w różnych miejscach i miejscowościach.

- 27 kwietnia orkiestra nagrała program wyemitowany na antenie TVP Polonia w dniu 7 czerwca
- 18 maja uczestniczyła w koncercie połączonych orkiestr dętych w ramach corocznego cyklu Strażacy

Ojcu Świętemu Janowi Pawłowi II w Wadowicach

- 26 maja wystąpiła na X Festynie Parafialnym parafii kolejowej w Nowym Sączu, a 3 czerwca w koncercie charytatywnym na rzecz byłego muzyka orkiestry Stanisława Stawiarskiego w Gołkowicach
- 24 czerwca zagrała w Częstochowie ubogacając Mszę św. na Jasnej Górze w trakcie Ogólnopolskiej Pielgrzymce Rzemiosła, zaś 6 lipca na spotkaniu Rodziny radia Maryja, również w częstochowskim sanktuarium.

(b.g.)

Ostatnie pożegnanie Prof. Stanisława Moryto

W dn. 13 czerwca 2018 r. w kościele św.Krzyża w Warszawie odbyła się msza pogrzebowa za duszę śp. Prof. Stanisława Moryto - wybitnego łąckowianina, muzyka i kompozytora. Jego doczesne szczątki spoczęły na cmentarzu wojskowym na Powązkach. W imieniu społeczności gminy Łącko w uroczystym pożegnaniu uczestniczyli: Jan Dziedzina - Wójt Gminy Łącko, Józef Strączek - dyrektor GOK, Stanisław Strączek - kapelmistrz łąckiej orkiestry dętej, dyrektor Szkoły Muzycznej w Łącku oraz członkowie orkiestry: Jan Gorczowski, Marek Lipień i Marzena Jargiło.

Prof. Stanisław Moryto - ur. 8.05.1947 r. w Łącku, syn Tadeusza Moryto - założyciela orkiestry dętej w Łącku, w której jako młody chłopak stawiał pierwsze muzyczne kroki. Studiował w Wyższej Szkole Muzycznej w Warszawie, gdzie uzyskał dwa dyplomy - pierwszy w zakresie gry na organach u Feliksa Rączkowskiego w roku 1971 i trzy lata później w zakresie kompozycji u Tadeusza Paciorkiewicza. Był wybitnym organistą, muzykiem, kompozytorem. W latach 2005-2012 pełnił funkcję rektora Akademii Muzycznej, a potem po przemianowaniu tejże uczelni, Uniwersytetu Muzycznego.

W 2011 r. został uhonorowany tutułem doktora honoris causa Uniwersytetu Keimyung w Daegu w Korei Południowej.

Za wybitne zasługi w upowszechnianiu kultury muzycznej, za osiągnięcia w twórczości artystycznej i działalności dydaktycznej, został odznaczony Krzyżem Oficerskim Orderu Odrodzenia Polski oraz wieloma innymi odznaczeniami.

Zmarł 5.06.2018 r.

Wieczny odpoczynek racz mu dać Panie, a światłość wiekuista niechaj mu świeci....

(b.g.)

MAŁOPOLSKIE PEREŁKI CZEKAJĄ NA ODKRYWCÓW

Wystarczy ulotka lub smartfon i kilka godzin wolnego czasu, by poczuć się jak poszukiwacz skarbów wędrujący po Małopolsce. Wszystko za sprawą questów stworzonych przez pasjonatów góralskiej kultury realizujących projekt „Skarby górali".

Letnia przygoda może zacząć się wszędzie. Na parkingu przy gminnym domu kultury w Piwnicznej-Zdroju, pod zegarem słonecznym w Tokarni czy przed Bramą Łącką na tamtejszym rynku. Następnie trzeba kierować się wierszowanymi i humorystycznymi wskazówkami, prowadzącymi poszukiwacza ku najciekawszym lokalnym atrakcjom. Wskazówki mogą pojawiać się na ekranie smartfona (dzięki darmowej aplikacji mobilnej „Skarby Górali" do pobrania z Google Play lub App Store) lub odczytywać je można z ulotek dostępnych w punktach informacyjnych lub wydrukowanych z internetu. Atrakcje te zostały z wielką pieczołowitością wyłuskane oraz opisane przez zespół składający się z doświadczonych autorów questów oraz przedstawicieli gminnych instytucji kultury i organizacji pozarządowych. Zwiedzanie Małopolski z questami przypomina więc wędrówkę z osobistym przewodnikiem. Zwieńczeniem każdej wyprawy jest skarb, przynoszący niemałą satysfakcję odkrywcy.

„Udostępniliśmy właśnie pierwsze 7 questów poświęconych góralskim skarbom ukrytym w Krościenku, Lipnicy Wielkiej, Łapszach Niżnych, Łącku, Orawce, Piwnicznej-Zdroju oraz Tokarni" - wylicza Krzysztof Florys, specjalista ds. questów, angażujący lokalne społeczności do prac nad questami. „Dzięki udziałowi pasjonatów historii z tych terenów mamy pewność, że przygotowane questy są autentyczne i rzeczywiście pokazują to, co na danym terenie jest najciekawsze i kulturowo najcenniejsze".

Przystępna formuła questów – czyli zgrabnych, rymowanych historii – spodoba się dorosłym oraz dzieciom. To więc znakomita okazja, by całe rodziny wyruszyły na poszukiwanie małopolskich skarbów. Efektem będzie nie tylko zdobyta wiedza o kulturze Górali Spiskich (Łapsze Niżne), Nadpopradzkich (Piwniczna-Zdrój) czy Białych (Łącko), ale także wspólnie i aktywnie spędzony czas.

Wszystkie powstające w ramach projektu „Skarby górali" są darmowe. Anna Jarzębska, koordynatorka projektu zapowiada, że kolejne zagadki będą systematycznie udostępniane. „Celem naszego projektu jest zwrócenie uwagi na bogactwo góralskiej kultury. Chcemy pokazać, że z góralami można spotkać się nie tylko na Podhalu, ale w wielu małopolskich gminach. I za każdym razem z takiego spotkania wyniesiemy coś nowego" - wyjaśnia.

Wszystkie questy oraz szczegółowe informacje nt. projektu „Skarby górali" dostępne są na stronie www.skarbygorali.pl. A kto zagustuje w questach, może je odnaleźć również w innych częściach Polski – pomoże w tym ogólnopolski portal www.questy.com.pl.

Projekt jest współfinansowany ze środków Unii Europejskiej, w ramach RPO WM 2014-202.

Gminny Dzień Dziecka

Blisko 300 dzieci z gminy Łącko bawiło się w trakcie swojego święta w Amfiteatrze na Jeżowej. Na najmłodszych mieszkańców naszej społeczności czekało mnóstwo atrakcji.

Na początek życzenia wszystkim dzieciom złożył Jan Dziedzina Wójt Gminy Łącko. A potem nadszedł czas wspaniałej zabawy, przy muzyce i piosenkach, które dzieci doskonale znały. Nie zabrakło różnorakich konkursów z nagrodami dla najlepszych.

Dopisywała piękna pogoda i doskonałe humory. Do zabaw prowadziły dzieci przesympatyczne Panie Klaun. Dodatkowymi atrakcjami były dmuchany zamek dla najmłodszych, wodne tatuaże, malowanie twarzy i kolorowanie włosów.

Wszystkim Dzieciom życzymy, aby były szczęśliwe, zadowolone i kochane.

Impreza została zorganizowana przez Stowarzyszenie Amatorski Ruch Artystyczny Ziemi Łąckiej i Gminny Ośrodek Kultury w Łącku, przy wsparciu finansowym Gminy Łącko.

(b.g.)

Zakończenie roku w Ognisku Muzycznym w Łącku

W dniu 19 czerwca w Remizie OSP w Łącku odbyło się uroczyste zakończenie roku w Ognisku Muzycznym w Łącku. Placówka ta funkcjonuje na naszym terenie już od 59 lat i u najmłodszych mieszkańców gminy Łącko rozbudza zamiłowanie do muzyki.

W roku szkolnym 2017/2018 naukę w Ognisku Muzycznym ukończyło 72 dzieci. Wśród nich aż 17 uzyskało dwie lub więcej oceny celujące na świadectwie. A są to: Maria Gorczowska, Jan Kramarczyk, Filip Pamuła, Mateusz Gorczowski, Martyna Potoniec, Emilia Hejmej, Andrzej Gawełek, Gabriela Chrobak, Karolina Biel, Gabriela Kaniewska, Zofia Zasadnia, Wojciech Zasadni, Jakub Kaim, Natalia Postrożny, Klaudia Jawor, Piotr Ciapała i Alicja Kotas. Uczniowie ci otrzymali nagrody ufundowane przez GOK z rąk Wójta Gminy Łącko Jana Dziedziny i dyrektora placówki Józefa Strączka.

Dodatkowo siedmioro dzieci, wytypowanych przez instruktorów, otrzymało nagrody za bardzo dobre wyniki w grze na instrumencie, tj. za jedną ocenę celującą. Nagrody te zostały ufundowane zostały przez Wójta Gminy Łącko, a otrzymali je: Julia Kurpisz, Szymon Wąchała, Bartłomiej Pogwizd, Anna Janczura, Nicola Jeleń, Klaudia Rams, Julia Konopka.

Po wręczeniu nagród odbył się koncert uczniów. Usłyszeć można było piosenki dla dzieci takie jak np. My jesteśmy krasnoludki, czy też Mam chusteczkę haftowaną, ale również utwory muzyki ludowej i rozrywkowej. Występy były oklaskiwane przez licznie zgromadzonych rodziców i najbliższych młodych wykonawców.

Uroczyste zakończenie roku podsumowała wspólna fotografia.

(b.g.)

WAKACJE – ZNÓW BĘDĄ WAKACJE

Skończył się rok szkolny i rozpoczęły się kolejne wakacje, na które z utęsknieniem czekali uczniowie, jak również nauczyciele. W różny sposób będą je spędzać tak jedni jak i drudzy, a pierwszym zwiastunem wypoczynku, podróżowania oraz wakacyjnej przygody są zielone szkoły, w których uczestniczy młodzież pomimo tego, że rok szkolny jeszcze trwa.

Mówiąc o wakacjach nie sposób nie sięgnąć pamięcią do wspomnień i przywołać te sprzed wielu lat – od dzieciństwa i okresu nauki w szkole podstawowej, a potem średniej. Pamiętam niesamowicie podniosłe i bardzo uroczyste zakończenia roku szkolnego w naszej podstawówce. Jako, że przez baaaaardzo długi okres czasu w szkole nie było hali sportowej, tak więc wszyscy uczniowie w ten ostatni dzień zbierali się na placu szkolnym, ustawieni poszczególnymi klasami tworząc czworobok ze swoimi nauczycielami, wychowawcami, a program artystyczny przygotowywali uczniowie klasy ósmej, którzy opuszczali progi łąckiej szkoły. Każdą uroczystość szkolną jak również poniedziałkowe apele rozpoczynano hymnem szkolnym, którego autorami byli niezapomniani wspaniali łąckowianie, a mianowicie pan Stanisław Wąchała, który napisał słowa oraz pan Stefan Franczyk twórca muzyki. Po odśpiewaniu hymnu głos zabierał dyrektor szkoły, a następnie wspomniani ósmoklasiści. Tu w mojej pamięci pozostał obraz szczególny, a mianowicie podczas jednego z takich zakończeń dziewczęta z ósmej klasy śpiewały piosenkę, której słowa ułożyły same do popularnej wówczas melodii AKROPOLIS, a że słowa były bardzo ładne spowodowały takie wzruszenie, iż prawie wszystkie rozpłakały się i to tak bardzo, że nie mogły tej piosenki dokończyć. Piszę to po to, aby uświadomić czym wówczas była szkoła. Osiem lat nauki powodowało powstawanie więzi, młodzież poznawała się bardzo dobrze, integrowała się używając popularnego dzisiaj zwrotu, zawiązywały się przyjaźnie, a słowa śpiewanej przez wspomniane wcześniej dziewczęta piosenki „ ...przez osiem lat byliśmy tu, to długi czas" dokładnie oddają sens i treść „tamtych lat, tamtej podstawówki". I choć czasy były bardzo trudne, to powszechny był szacunek uczniów do nauczycieli oraz osób starszych, a szkoła była drugim domem wśród sadów naszych pól o czym mówią słowa hymnu, oczywiście przygrywała kapela i śpiewał chór szkolny prowadzone przez wspomnianego Pana Franczyka i tu znów pamiętne słowa piosenki powstałej na takie właśnie okazje:

Najdrożsi wychowawcy za pracę trud w podzięce

Przyjmijcie te życzenia co ślemy w tej piosence

Niech zdrowie wasze służy wam długie, długie lata

A szczęście w sercach waszych niechaj wianuszek splata.

Po części oficjalnej wychowawcy wraz ze swoimi uczniami udawali się do wyznaczonych sal lekcyjnych, gdzie następowało rozdanie świadectw oraz nagród dla najlepszych uczniów, po czym młodzież udawała się do sal katechetycznych, które wtedy mieściły się w domu parafialnym i tam z kolei odbywało się wręczanie świadectw z nauki religii.

Wakacje przeważnie spędzaliśmy w domu lub ewentualnie na koloniach czy obozach harcerskich. Oczywiście jak już pisałem wcześniej, w moim otoczeniu i środowisku podczas wakacji każdy na swój sposób próbował zarobić parę groszy wykonując prace na miarę swoich możliwości, a przeważnie były to prace polowe. Zaraz na początku wakacji było obieranie porzeczek, agrestu i prawie równocześnie sianokosy, które to prace stosunkowo nie ciężkie były w miarę atrakcyjne, gdyż oprócz tego, że można było trochę zarobić to zapewnione było wyżywienie, przy pięknej pogodzie wspaniała opalenizna i oczywiście masa śmiechu bo zróżnicowana wiekowo grupa osób, a to śpiewała, a to opowiadała dowcipy, robiła psikusy polegające np. na chwytaniu świerszczy i wrzucaniu dziewczętom za kołnierz, natomiast starsi oczywiście mieli bardziej wyrafinowane sposoby działania polegające np. na tym, że pewnego razu kiedy podczas zwózki siana jeden z woźniców czekając na załadunek siana ucinał sobie pogawędkę z księdzem proboszczem Pawłem Tyrawskim, który przywiózł właśnie oranżadę i drożdżówki pracującym, to w tym czasie jeden ze starszych podbiegł do jego wozu nałożył na patyk trochę smaru z osi i wysmarował rękojeść bata, a kiedy po skończonej rozmowie ów wziął bat do ręki całość ryknęła śmiechem natomiast ofiara owego działania starszy pan znający się doskonale na żartach uśmiechnął się tylko figlarnie nie pokazując zdenerwowania. Podczas załadunku dopytał dyskretnie którąś z zagrabujących za wozem dziewcząt o delikwenta, który to zrobił i kiedy przyjechał kolejny raz przywiózł ze sobą wcześniej przygotowaną miksturę powstałą z połączenia smaru i sadzy, i do spółki z kilkoma rosłymi chłopakami wysmarowali figlarzowi całą twarz co spowodowało niesamowitą porcję śmiechu spotęgowaną tym bardziej, że chłopak miał bujną czarną czuprynę.

Nie do pomyślenia było, aby tak jak dzisiaj rosły poziomki nie zbierane przez nikogo. Kiedy nie było pracy zarobkowej całymi grupami chodziliśmy do lasu na poziomki, przy zbieraniu których nie obyło się bez rywalizacji kto więcej nazbiera lub kto znajdzie bardziej dorodną, to samo dotyczyło zbierania grzybów, malin borówek. Generalnie czas na wypoczynek wakacyjny przeplatany był bądź to pracą zarobkową, bądź pomocą rodzicom i gdy już były spełnione wszystkie wymogi związane z obowiązkami, wtedy można było myśleć o zabawie. W szeroko pojętym otoczeniu model rodziny przedstawiał się w ten sposób, że rodzina przeważnie wielodzietna, wielopokoleniowa mieszkająca razem utrzymywała się bądź to z gospodarstwa, na którym wszyscy pracowali łącznie z dziadkami, którzy w miarę możliwości fizycznych pomagali w pracach lub któreś z rodziców pracowało zawodowo. Jest sprawą oczywistą, że każdy miał swoje obowiązki, a opieka starszego rodzeństwa nad młodszym była powszechna co było bardzo ale to bardzo pozytywnym aspektem gdyż uczyło miłości, odpowiedzialności za drugiego człowieka, było znakomitym wstępem i praktyką przed wejściem w dorosłe życie.

Upływający czas zmienił praktycznie wszystko i spowodował, że również wakacje wyglądają zgoła inaczej niż te, które pamiętam i dotyczy to dokładnie wszystkiego począwszy od najpopularniejszej zabawy czyli gry w piłkę nożną po wyjazdy na wczasy krajowe czy zagraniczne, o których w latach swojego dzieciństwa słyszałem tylko z opowiadań. Istniejąca infrastruktura – Orliki, ścieżki spacerowo-rowerowe, możliwości uprawiania sportów czy szeroko pojęta rekreacja nie tylko na terenie Gminy, bliskość pływalni, różnego rodzaju parków wodnych czy kąpielisk termalnych, które są na przysłowiowe wyciągnięcie ręki sprawiają, że trudno o jakiekolwiek porównanie. Gdy cofniemy się do wspomnianych lat siedemdziesiątych ubiegłego stulecia to widać przepaść.

Obecnie prawie przy każdej szkole w naszej Gminie znajduje się boisko sportowe lub boiska do gry nie tylko w piłkę nożną, istnieją szkolne hale sportowe no i oczywiście łącka Hala Sportowa, która służy już dobrych parę lat, a wówczas był tylko stadion GLKS Zyndram Łącko oraz szkolne klepisko zwane boiskiem szkolnym. Pomimo

tego wakacje były zawsze cudowne oraz niezapomniane, a wspomniane wcześniej umiejętności radzenia sobie w życiu od najmłodszych lat powodowały, że pomysłów na zabawę nigdy nie brakło i jeśli tylko pojawiał się ktoś z piłką do gry przeważnie z gumy, gdyż skórzane piłki były bardzo drogie, natychmiast kompletowano drużyny trzy- czterolub więcej osobowe, wbijano patyki, które spełniały rolę bramek i grano na pastwiskach, łąkach a nawet na leśnych polanach i tu wspomnienie mini boiska sportowego z prawdziwymi drewnianymi bramkami usytuowanego na Górze Jeżowa nieopodal obecnie stojącego przekaźnika, gdzie rozgrywaliśmy niesamowite mecze w leśnej wspaniale pachnącej scenerii, gdzie linie sypane były trocinami spod pił tarczowych, pierwsze prawdziwe stroje sportowe i buty trampko-korki przywożone z Czechosłowacji. Dzisiaj udajemy się do sklepu sportowego lub zamawiamy za pomocą internetu praktycznie sprzęt z najwyższej półki, a dotyczy to każdego rodzaju sprzętu sportowego. Z nostalgią i uśmiechem wspominam też różnego rodzaju przepisy sportowe wtedy panujące ustalane przed rozpoczęciem gry i tu przykład taki oto: kiedy drużyny były dwu- lub trzyosobowe obowiązywała zasada, że po nastrzeleniu trzech rzutów rożnych, których nie wykonywano ze względu na małą ilość zawodników przeciwnik miał rzut karny, kiedy jedna drużyna miała przewagę jednego zawodnika, gdyż akurat nie było tylu chętnych wtedy był tzw. lotny bramkarz, który mógł strzelać gole i grać w polu.

Wakacje to nie tylko piłka nożna, ale cała masa przeróżnych zabaw wymyślanych na poczekaniu i tu wspominam popularną grę, której zasady połączone były trochę z piłką nożną bo były bramki ok. 7 m szerokości i dwóch przeciwników. Ustawieni naprzeciw siebie w odległości ok. 10, 15m w rękach trzymali deski ok. 1,5 m długości, zaopatrzone w uchwyty do trzymania. Gra polegała na tym, że zamiast piłki było bakelitowe dosyć ciężkie kółko od zużytego wózka dziecięcego z grubą oponą i tym kółkiem rzucało się na bramkę przeciwnika, który bronił przy użyciu wspomnianej deski, a że chętne do gry były również dziewczyny, to któregoś dnia taka gra zakończyła się wizytą w szpitalu i założeniem pięciu szwów na głowie jednej z uczestniczek. Zażywanie kąpieli to oczywiście wszystkie rzeki płynące po naszym terenie łącznie z Dunajcem, a podstawową czynnością, aby można się było pokąpać było zbudowanie tzw. „boni" czyli spiętrzenie wody tak, aby powstał zbiornik i w zależności od tego ile osób było zaangażowanych w budowę oraz jakiego użyto materiału taka była głębokość i ogólne gabaryty powstałego kąpieliska. Bardzo pożądanym, ale trudno dostępnym sprzętem do pływania była stara dętka tylnego koła ciągnika, która odpowiednio napompowana tworzyła wspaniały środek do poruszania się po wodzie, a w późniejszym okresie pojawiły się materace i inne pompowane akcesoria do pływania. Niestety taki sposób korzystania z kąpielisk pochłonął kilka ofiar i praktycznie nie było wakacji aby ktoś nie utonął – przeważnie w Dunajcu.

Osobiście bardzo miło wspominam wakacyjne wyjścia z mamą na jarmark, na którym sprzedawaliśmy skóry królicze, a zarobione kilka złotych wydawałem na gumy do żucia Donald, lub gdy dysponowałem większą gotówką zarobioną wcześniej to mogłem pokusić się o zakup jakiegoś ciucha, typu Jeans Club czy Lee ale były to wszystko tzw. podróby ponieważ prawdziwą markową odzież czy inne produkty wówczas można było kupić tylko za dolary w specjalnych sklepach Pewex. Wakacje to również okres obowiązkowego czytania lektur, które były przewidziane w następnym roku szkolnym i może nie czytało się wszystkich to jednak znaczną część no i oczywiście inne książki w zależności od zainteresowań, a z tego co pamiętam wśród moich rówieśników był bardzo mały odsetek tych, którzy nie czytali wcale. Dużym zainteresowaniem cieszyły się filmy wyświetlane w sali GOK w Łącku jak również dyskoteki bądź to we wspomnianej sali bądź te najwspanialsze, niezapomniane najbardziej klimatyczne czyli pod gołym niebem w Amfiteatrze na Jeżowej. Wówczas nie było tak wysoko rozwiniętej elektroniki jak dzisiaj, że praktycznie każdy człowiek może mieć dowolny sprzęt do odtwarzania, słuchania oglądania itp. Wówczas dobrej jakości magnetofon szpulowy przewyższał niejednokrotnie wartość krowy, bo tak wtedy można było najprościej przeliczyć i porównać ceny toteż bardzo wolno wkraczały pod strzechy telewizory oczywiście najpierw tylko do odbioru w kolorze czarno białym, radioodbiorniki były bardziej rozpowszechnione, natomiast magnetofony były raczej rzadkością. Dyskoteka była miejscem przede wszystkim tańca i zabawy, ale tez wspólnych spotkań, zawiązywania przyjaźni z rówieśnikami z innych regionów Polski spędzających u nas wakacje, rozkwitu pierwszych miłości itd. ale była przede wszystkim miejscem gdzie można było usłyszeć najpiękniejsze przeboje te, które były na topie no i oczywiście tańczyć przy nich.

Kiedy wspominam tamte lata gdy na samą myśl, że zagrają kawałki Drupiego, Boney M, Anny Jantar, Niemena czy wielu innych popularnych wówczas wykonawców już serce szybciej biło, a gdy jeszcze udało się zamówić ten jedyny ukochany utwór dla swojej partnerki oczywiście zapowiedziany przez prowadzącego to po prostu była pełnia szczęścia. Podsumowując te wspomnienia o wakacjach tych sprzed lat nasuwa się jedno stwierdzenie, a mianowicie, że było cudownie pomimo tego, że świat wyglądał zgoła inaczej, że na dzieciach spoczywało masę obowiązków, że zasób sprzętów czy miejsc do zabaw był bardzo ubogi w porównaniu do współczesnego, że ten kolorowy dzisiejszy świat dziecka praktycznie nie istniał, to umieliśmy cieszyć się z rzeczy małych, potrafiliśmy sami organizować sobie zabawy i nie byliśmy pretensjonalni tak jak to ma miejsce dzisiaj. Kiedy nadchodził koniec wakacji wszyscy byliśmy trochę smutni, ale trwało to krótko gdyż szybciutko wpadaliśmy w rytm szkolny i odliczaliśmy dni do kolejnych wakacji.

Marek Lipień

Gminny Dzień Działacza Kultury w Łącku

30 czerwca w Remizie OSP w Łącku odbył się Gminny Dzień Działacza Kultury, na którym spotkali się twórcy, poeci, kierownicy i członkowie zespołów, przedstawiciele stowarzyszeń, sponsorzy, ludzie związani z szeroko pojętą branżą kulturalną.

Była to doskonała okazja, aby podziękować za kolejny rok pracy i działalności w tej dziedzinie, za wszelką aktywność, włączanie się w organizację i wspieranie wydarzeń kulturalnych na terenie Gminy Łącko. Swoje podziękowania przekazali Przewodnicząca Rady Bernadetta Wąchała-Gawełek, Wójt Gminy Jan Dziedzina oraz dyrektor GOK w Łącku Józef Strączek.

Na tym wydarzeniu pojawili się również goście specjalni - Przewodnicząca Sejmiku Województwa Małopolskiego Urszula Nowogórska oraz radny

Sejmiku Stanisław Pasoń, od których padło również wiele ciepłych słów pod adresem wszystkich zgromadzonych.

Na podsumowanie części oficjalnej wystąpiła łącka kapela, a „Górale Łąccy" brawurowo odtańczyli zbójnickiego, co zostało nagrodzone gromkimi owacjami.

W części nieoficjalnej był czas na swobodne rozmowy, wymianę doświadczeń, ale i poznanie się bliżej.

Wszystkim, którzy działają w obszarze łąckiej kultury serdecznie dziękujemy, bo to właśnie dzięki Wam Ziemia Łącka jest postrzegana pozytywnie na arenie całej Małopolski.

(b.g.)
zdj. Tomasz Łakoma

BRAMA BESKIDU

Stowarzyszenie Lokalna Grupa Działania Brama Beskidu w zakresie działania LEADER w ramach PROW na lata 2014-2020 od 2016 roku wdraża Lokalną Strategię Rozwoju Lokalnego Kierowanego przez Społeczność na lata 2016-2023, która wytycza szczegółowe cele, wskazujące główne kierunki rozwoju LGD. Określone przedsięwzięcia mają przyczynić się do osiągnięcia założonych celów.

W obecnej chwili spośród wszystkich złożonych wniosków o przyznanie pomocy 14 beneficjentów podpisało umowy o dofinansowanie. Są to osoby/podmioty, których wnioski zostały wybrane do dofinansowania przez Radę Stowarzyszenia a następnie przeszły pomyślnie kolejny etap oceny w Urzędzie Marszałkowskim.

W zakresie podejmowania działalności gospodarczej można wyszczególnić 4 rodzaje operacji:

- utworzenie nowego przedsiębiorstwa – podpisane 3 umowy;
- utworzenie nowego przedsiębiorstwa o charakterze innowacyjnym –podpisana 1 umowa;
- utworzenie nowego przedsiębiorstwa, w sektorze turystyki i czasu wolnego - podpisana 1 umowa;
- utworzenie nowego przedsiębiorstwa przez osoby z grup defaworyzowanych –podpisane 2 umowy.

Każdy wnioskodawca, który podpisał umowę w zakresie podejmowania działalności gospodarczej otrzymał premię w wysokości 50 000 zł. Z pewnością jest to duże wsparcie dla osób, które rozpoczynają swoją działalność i chcą zaistnieć wśród lokalnej konkurencji.

W zakresie rozwoju istniejącego przedsiębiorstwa poza sektorem turystyki i czasu wolnego zostały podpisane 2 umowy, w tym jedna na kwotę dofinansowania 299 998 zł oraz druga na kwotę 117 000 zł. Pomoc, która została przy-

znana dla przedsiębiorców z naszego obszaru przyczyniła się do powstania nowych miejsc pracy oraz rozwoju gospodarki na obszarze naszego LSR.

Jeśli chodzi o działania polegające na utworzeniu nowych lub/i zmodernizowanych obiektów i miejsc infrastruktury turystycznej i rekreacyjnej zostały zawarte 2 umowy na łączną kwotę 498 632 zł – w tym Gmina Stary Sącz – Budowa placu zabaw i boiska wielofunkcyjnego w Gołkowicach Dolnych i także Gmina Stary Sącz – budowa kompleksu turystyczno-rekreacyjnego w Łazach Biegonickich; działania z zakresu utworzenia nowych lub/i zmodernizowanych obiektów infrastruktury kulturalnej i społecznej - podpisano 2 umowy na łączną kwotę 277 242 zł – w tym Gmina Łącko – Zwiększenie estetyki przestrzeni publicznej poprzez zagospodarowanie terenu przy Zespole Szkolno-Gimnazjalnym w Łącku oraz Gmina Podegrodzie – Montaż wiat przystankowych na terenie Gminy Podegrodzie; działanie z zakresu udostępniania dziedzictwa kulturowego i przyrodniczego obszaru – 1 umowa na kwotę 99 997 zł- Gmina Podegrodzie-oznakowanie nazw przysiółków na terenie Gminy Podegrodzie w miejscowościach: Brzezna, Chochorowice, Długołęka-Świerkla, Gostwica, Juraszowa, Mokra Wieś, Naszacowice, Olszana, Olszanka, Podegrodzie, Podrzecze, Stadła i Rogi.

Informacje o naborach wniosków docierają do szerokiej liczby odbiorców, co przekłada się na duże zainteresowanie potencjalnych wnioskodawców. Zauważamy, iż mieszkańcy są coraz bardziej aktywni przyczyniając się do rozwoju naszej lokalnej społeczności i wykazując się wieloma ciekawymi pomysłami.

Stowarzyszenie planuje w najbliższym czasie przeprowadzić nabory wniosków w ramach następujących zakresów:

Podejmowanie działalności gospodarczej –premia w wysokości 50 tys. zł. dla osób z grup defaworyzowanych (Wnioskodawcą może być osoba należąca do następujących grup defaworyzowanych określonych w LSR: osoby długotrwale bezrobotne, osoby w wieku do 35+, osoby powyżej 50 roku życia oraz rodziny wielodzietne).

Udostępnianie dziedzictwa kulturowego i przyrodniczego obszaru – wsparcie w wysokości 100 tys. zł.

Szczegółowe informacje na temat możliwości samozatrudnienia, bądź objęcia działaniem kwalifikacyjnym w ramach realizowanych projektów można uzyskać w biurze Stowarzyszenia LGD Brama Beskidu mieszczącym się w Mostkach 86 w Starym Sączu, na stronie internetowej: www.bramabeskidu.pl, na portalu Facebook, na tablicy informacyjnej w Biurze LGD.

Zapraszamy na bezpłatne konsultacje i doradztwo. Pracownicy Biura udzielają doradztwa potencjalnym beneficjentom w siedzibie biura od poniedziałku do piątku w godz. 8:30-15:30 oraz pod numerem telefonu 18 547 66 80 .

WYCIECZKA EMERYTÓW

W dniach 25-26 maja 2018 r. członkowie Klubu Emerytów Rencistów i Inwalidów w Łącku uczestniczyli w dwudniowej wycieczce. W programie było zwiedzanie Muzeum Browaru Żywieckiego.

W Koniakowie zobaczyliśmy największą koronkę świata o objętości 5metrów. Następnie zwiedziliśmy Zamek Prezydencki w Wiśle. W drugim dniu byliśmy w Pijalni Wód Mineralnych w Ustroniu oraz Muzeum Dworu Kossaków. Wybraliśmy się również na Czantorię, gdzie podziwialiśmy piękny widok. W drodze powrotnej zatrzymaliśmy się w Wiśle – w Galerii Adama Małysza, by obejrzeć wystawę trofeów zdobytych w różnych konkursach. Byliśmy też na skoczni im. Adama Małysza.

Wycieczka była bardzo udana. Prócz tego typu wycieczek organizowane są również comiesięczne wyjazdy na baseny chochołowskie.

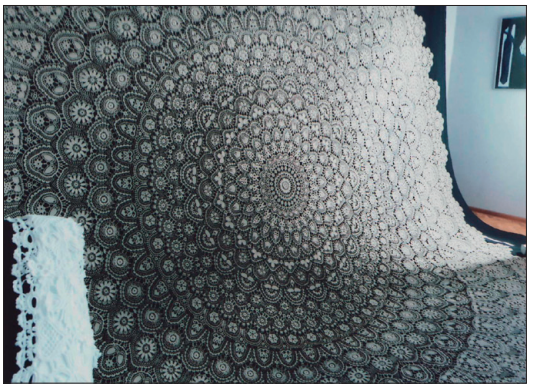

Poznajcie Dzieci Lasu

Pragniemy zaprezentować szkolne koło turystyczno - krajoznawcze Dzieci Lasu, które działa w Szkole Podstawowej w Jazowsku od trzech lat i może poszczycić się niemałymi osiągnięciami.

Koło utworzono z inicjatywy pani Agnieszki Glapińskiej, z którą współpracę rozpoczęły panie: Teresa Ligas, Grażyna Grońska, Magdalena Jasiurkowska oraz Stanisława Zaremba i Janina Koza. Członkami koła są uczniowie klas drugich i trzecich Gimnazjum oraz siódmych Szkoły Podstawowej.

Grupa Dzieci Lasu powstała z miłości do gór, przyrody oraz drugiego człowieka. Naszym celem jest odkrywanie uroku okolic Jazowska i nie tylko, toteż możemy pochwalić się zdobyciem większości pobliskich szczytów. Wydeptaliśmy już niemało szlaków. Nie straszna nam żadna pora roku. Co więcej, wiemy na pewno, że o każdej porze roku warto odkrywać rożne oblicza tych samych miejsc. Zimowe krajobrazy gór przenoszą nas w baśniowy świat i na długo pozostają w pamięci. Schronisko na Prehybie skute lodem i ozłocone promieniami słońca naprawdę robi wrażenie. Innym razem toniemy w kolorach rdzawożółtej jesieni, by za parę miesięcy pełną piersią połykać zapach siana na skoszonych łąkach. Piękna jest nasza ziemia...

Nasze wyprawy urozmaica opiekunka koła – pani Agnieszka, która organizuje zabawy i gry integracyjne w schroniskach. Śmiechom i żartom nie ma końca, aż żal wracać.

Od początku istnienia koła współpracujemy z Grupą Rekonstrukcji Historycznej „Żandarmeria", którą reprezentuje pani Natalia Kyrcz. Kilkakrotnie wzięliśmy udział w rajdach upamiętniających wydarzenia związane z losem Żołnierzy Wyklętych. Wykonując poszczególne zadania podczas rajdu, mogliśmy poznać fragment bolesnej i długo przemilczanej historii polskiego narodu. Warto dodać, że trzykrotnie zajęliśmy pierwsze miejsce podczas rajdu.

Pewne jest, że młodzież naszej szkoły posiada przysłowiową ikrę i werwę. Nasze Dzieci są harde, im się po prostu CHCE „wstać z kanap i zmieniać świat". Mimo że wycieczki odbywają się w dni wolne od nauki, mimo że nie zawsze aura sprzyja, to uczniowie chętnie podejmują trud i z zapałem zdobywają kolejne szczyty.

Na koniec parę słów o Absolwentach. To nasze perełki, które od początku istnienia koła wyruszają z nami na wspólne wędrówki. Choć są już pełnoletni i czasem pojawiają się w roli animatorów, to nadal chętnie wstępują w szeregi Gimnazjum, by z Dziećmi Lasu przemierzać kolejne trasy. To najlepszy dowód na to, że góry zbliżają i łączą ludzi.

Poniżej prezentujemy listę naszych wycieczek:

1. Błyszcz – październik 2015 r.
2. Bucnik – grudzień 2015 r. (spotkanie w Chacie na Bucniku z konsulem Węgier)
3. Przysłop – luty 2016 r. (rajd historyczny , współpraca z Grupą Rekonstrukcji Historycznej „Żandarmeria" - I miejsce)
4. Przehyba – kwiecień 2016 r.
5. Cebulówka – maj 2016 r.
6. Szczawnica - Bereśnik - czerwiec 2016 r.
7. Maciejowa (2 - dniowy rajd historyczny, współpraca z Grupą Rekonstrukcji Historycznej „Żandarmeria" - I miejsce)
8. Przysłop – luty 2017 (rajd historyczny , współpraca z Grupą Rekonstrukcji Historycznej „Żandarmeria" - I miejsce)
9. Turbacz - październik 2016 r.
10. Durbaszka – maj 2016 r.
11. Lubań – czerwiec 2017 r.
12. Przehyba – styczeń 2018 r.
13. Runek (bacówka nad Wierchomlą - Krynica) – marzec 2018 r.
14. Turbacz – maj 2018 r.

M. J.

Podsumowanie programu pt. „Bieg po zdrowie”

W bieżącym roku szkolnym uczniowie klas czwartych Szkoły Podstawowej w Jazowsku zostali objęci Programem Antynikotynowej Edukacji Zdrowotnej „Bieg po zdrowie”.

Program ten pozwolił czwartoklasistom w rzetelny sposób zgłębić wiedzę na temat problematyki palenia tytoniu, poza tym, ukazał korzyści wynikające z niepalenia papierosów. Atrakcyjna forma programu sprzyjała wzmacnianiu poczucia własnej wartości u uczniów. Czwartoklasiści doskonalili umiejętność dokonywania świadomych wyborów oraz wyrażania własnych oczekiwań i zdań na konkretny temat bez obawy o poczucie odrzucenia ze strony rówieśników.

Sfinalizowaniem programu był szkolny konkurs plastyczny „Nie palę, bo chcę!”. Dzieci, indywidualnie lub w grupach, przygotowały plakaty o tematyce antynikotynowej. Najciekawsze prace zostały nagrodzone. Fundatorem nagród była Gminna Komisja Rozwiązywania Problemów Alkoholowych, której serdecznie dziękujemy.

M. J.

VI Gminny Konkurs „Mistrz Matematyki”

Już po raz szósty, 27 kwietnia 2018 roku w Szkole Podstawowej w Kiczni odbył się **Gminny Konkurs Matematyczny *„Mistrz Matematyki”*** dla uczniów klas III. Zadania matematyczne zostały przygotowane przez nauczycielki edukacji wczesnoszkolnej ze szkoły w Kiczni- Jadwigę Dybiec i Beatę Kucharską.

W konkursie wzięło udział 13 uczniów, wyłonionych wcześniej w szkolnych konkursach, ze wszystkich szkół Gminy Łącko. Celem konkursu było wyłonienie z pośród młodych talentów matematycznych **Mistrza Matematyki.**

Konkurs przebiegł zgodnie z regulaminem. Uczniowie rozwiązywali zadania dostosowane do wiadomości szkolnych, ale wymagające logicznego myślenia. Mieli do rozwiązania aż 22 zadania w ciągu 60 minut. Pracowali wytrwale. Z wielkim zaangażowaniem i ambicją podchodzili do zadań, a później z niecierpliwością oczekiwali ogłoszenia wyników. Poziom wiedzy matematycznej dzieci był bardzo wyrównany, a między zwycięzcami była niewielka różnica punktów.

Komisja konkursowa w składzie:

- Jadwiga Dybiec – przewodnicząca (SP Kicznia)
- Anna Majerska – członek (SP Obidza)
- Danuta Kurzeja - członek (SP Zabrzeż)
- Agnieszka Tokarczyk – członek (ZSP Łącko)
- Beata Kucharska – członek (SP Kicznia)

Przyznała następujące miejsca:

- **I miejsce:– Klara Zielińska ZSP Kadcza**
- **II miejsce:– Krzysztof Godoń ZSP Jazowsko**
- **III miejsce:- Emilia Baran SP Zabrzeż**

Nagrody uczestnikom konkursu wręczyła **Dyrektor Szkoły** pani **Danuta Potoniec**.

Wszyscy uczestnicy otrzymali medale, upominki rzeczowe i dyplomy.

Sponsorami konkursu byli:

- Rada Rodziców SP w Kiczni
- Samorząd Uczniowski SP W Kiczni
- Gminna Komisja Rozwiązywania Problemów Alkoholowych w Łącku
- Firma PHU „Biurowiec" Anna i Grzegorz Baran - Stary Sącz

Organizatorzy konkursu dziękują wszystkim nauczycielom za przygotowanie, oraz rozbudzanie zainteresowań uczniów i inspirowanie do zgłębiania wiedzy matematycznej. Wszystkim uczestnikom **VI Gminnego Konkursu Matematycznego „ Mistrz Matematyki**" oraz ich nauczycielom gratulujemy. Serdeczne podziękowania składamy również wszystkim sponsorom za wspaniałe nagrody. Zapraszamy na kolejne zmagania za rok.

Tekst i zdjęcia: Jadwiga Dybiec

Niecodzienne spotkanie z książką w tle

17 kwietnia 2018r. w Zespole Szkolno Przedszkolnym w Łącku mieliśmy przyjemność gościć Jadwigę Marzec, Laureatkę I nagrody w konkursie dziennikarskim Magazynu „ Obyczaje". Fraszki, bajki i opowiadania dla dzieci pani Jadwigi wprowadzają niepostrzeżenie czytelnika w niezwykły świat literatury, a przede wszystkim kształtują wrażliwość estetyczną najmłodszego pokolenia. Utwory autorki do tej pory

ukazywały się na kartach Almanachów, a „ Niezwykły tydzień Frani" jest jej debiutem książkowym. Nasz gość przybliżył zebranym - najmłodszym uczniom naszej szkoły i uczniom Zespołu Szkolno-Przedszkolnego z Czarnego Potoku, historię głównej bohaterki Frani. Niepowtarzalny klimat Święta Dzieci Gór, Miasteczka Galicyjskiego i inne niezwykłości Sądecczyzny Frania przedstawia swojej przyjaciółce. Zwłaszcza usytuowanie akcji utworu w Nowym Sączu oddaje klimat regionu i zachęca odbiorcę do udziału w tej niezwykłej „literackiej podróży".

Niektórzy z uczestników spotkania zapragnęli mieć na własność debiutancką książkę. Skorzystali z możliwości jej zakupu i otrzymali spersonalizowany autograf autorki.

Spotkanie stało się interesującym przeżyciem dla zebranych, a mogło się odbyć dzięki przychylności p. kierownik Biblioteki Gminnej ,Katarzyny Gromala, która zaprosiła Jadwigę marzec w progi naszej szkoły – za co serdecznie dziękujemy.

Mamy nadzieję, że zakupione do biblioteki szkolnej książki naszego gościa będą świetną lekturą na co dzień, a historia małej dziewczynki dostarczy wielu wzruszeń.

Z niecierpliwością oczekujemy kolejnych fascynujących przygód Frani.

16 marca 2018 roku w Zespole Szkolno – Przedszkolnym w Łącku odbyła się druga edycja Konkursu „Mam Talent". Osiemnaścioro uczestników z klasy I-VI Szkoły Podstawowej prezentowało swoje zdolności, umiejętności i hobby w różnych dziedzinach: muzycznych, plastycznych, zręcznościowych. Wśród nich zdecydowana większość to talenty wokalne. Oprócz śpiewu piosenek mieliśmy okazję posłuchać gry na flecie i skrzypcach. Podziwialiśmy również tancerzy. Z wielkim zaciekawieniem uczniowie oglądali występ akrobatyczny. Publiczność reagowała bardzo żywiołowo, dopingując i wspierając wykonawców oklaskami.

Po zakończonych występach widzowie przystąpili do głosowania. Każdy otrzymał karteczkę - głos, który umieścił w pudełku osoby, której występ najbardziej go zachwycił.

Jury po podliczeniu głosów wyłoniło zwycięzców. Laureatem tegorocznego konkursu został Remigiusz Myjak, uczeń klasy II b, który otrzymał 76 punktów. Drugie miejsce przypadło Kacprowi Zygadło z 36 punktami, trzecie Emilii Subik z 30 punktami.

Komisja wyróżniła również 3 osoby: Magdalenę Biel, Artura Ukleję i Oliwię Udzielę.

Gratulujemy wszystkim uczestnikom odwagi i talentu!

Organizatorzy:
Barbara Duda, Dorota Duda, Dorota Piszczek

Gminny Konkurs Piosenki Angielskiej

„Gdzie słyszysz śpiew, tam wstąp, tam dobre serce mają…”

Mając w pamięci te słowa niemieckiego poety, 26 kwietnia 2018r., już po raz trzeci w Szkole Podstawowej w Obidzy został zorganizowany Gminny Konkurs Piosenki Angielskiej ‘Let’s Sing in English.

Jak co roku, tak również i tym razem konkurs adresowany był do uczniów klas I-III ze szkół gminy Łącko. Jego celem jest m.in. wzmacnianie motywacji do nauki języka angielskiego, promowanie aktywności twórczej dzieci oraz integracja uczniów i nauczycieli języka angielskiego, pracujących na terenie naszej gminy.

Swoją obecnością zaszczycili nas mali artyści:

- **Zuzanna Piszczek** ze Szkoły Podstawowej w Kadczy, przygotowana przez p. Karolinę Porębską,
- **Wiktoria Iskra** z Zespołu Szkolno-Przedszkolnego w Czarnym Potoku, przygotowana przez p. Barbarę Myjak,
- **Amelia Janc** ze Szkoły Podstawowej w Zabrzeży wraz z p. Małgorzatą Bawełkiewicz,
- **Anna Opyd** ze Szkoły Podstawowej w Szczereżu, przygotowana przez p. Barbarę Myjak,
- **Szymon Myjak** ze Szkoły Podstawowej w Zagorzynie wraz z nauczycielką p. Joanną Klimczak,
- **Przemysław Gromala** ze Szkoły Podstawowej w Kiczni, przygotowany przez p. Karolinę Skut,
- **Dominika Owsianka** ze Szkoły Podstawowej w Obidzy, przygotowana przez p. Władysławę Porębę.

Występy solistów oglądała zaciekawiona publiczność, a jeszcze baczniej przysłuchiwała się im komisja, która wyłonić miała zwycięzców konkursu, a w skład której wchodziły:

- p. Magdalena Jurek, nauczycielka języka angielskiego w Zasadnem, przewodnicząca Jury,
- p. Maria Słowik, Radna Gminy Łącko,
- p. Małgorzata Kozik, Radna Gminy Łącko,
- p. Aneta Wolańska, kierownik zespołu „Kiyrpecki”.

Corocznie mali wykonawcy zaskakują nas swoimi zdolnościami wokalnymi i językowymi. Trzecia edycja konkursu nie różniła się pod tym względem od poprzednich. Z radością i podziwem słuchaliśmy występujących, którzy zechcieli dla nas zaśpiewać.

W czasie, w którym Jury podejmowało wysiłek nad wyłonieniem zwycięzców, uczestnicy konkursu spędzili wspólnie czas pod opieką jednej z organizatorek konkursu. Mogli wtedy poczęstować się smakołykami, przygotowanymi przez Radę Rodziców naszej szkoły, pograć w gry oraz zająć się układaniem puzzli.

Wszyscy uczniowie, którzy wzięli udział w konkursie, otrzymali dyplom i nagrodę rzeczową. Każdy uczestnik w pełni sobie na nią zasłużył swoim występem. I, chociaż w naszym mniemaniu, każdy z nich był tutaj zwycięzcą, Jury, zgodnie z regulaminem, wskazało osoby, które zdobyły trzy pierwsze miejsca:

- I miejsce – Anna Opyd, SP w Szczereżu
- II miejsce – Przemysław Gromala, SP w Kiczni
- III miejsce – Amelia Janc, SP w Zabrzeży
  – Wiktoria Iskra, SP w Czarnym Potoku

Nagrody wręczyła p. Lucyna Citak – Dyrektor Centrum Usług Wspólnych w Gminie Łącko.
Wszystkim uczestnikom serdecznie gratulujemy! I, jak zwykle, już teraz zapraszamy na kolejną edycję konkursu.

Organizatorki konkursu:
R. Kołodziej i W. Poręba
Szkoła Podstawowa w Obidzy

Mistrz Ortografii w Szkole Podstawowej w Szczereżu

O tytuł ,,Mistrza Ortografii" trzecioklasiści walczyli w Szkole Podstawowej w Szczereżu. Była to już 16 edycja konkursu organizowanego przez Szkołę Podstawową w Szczereżu.

Konkurs był okazją dla uczniów edukacji wczesnoszkolnej do wykazania się szczególnymi zdolnościami w zakresie poprawnego pisania w języku ojczystym oraz pomocą nauczycielom w motywowaniu swoich wychowanków do uczenia się zasad ortografii i wykorzystania ich w praktyce. Uczniowie najpierw wzięli udział w szkolnych eliminacjach, a później przeszli przez zmagania ortograficzne w gminnym etapie, który był finałem tego konkursu.

W konkursie wzięło udział 12 uczniów ze szkół z gminy Łącko tj. Jazowska, Kadczy, Kiczni, Łącka, Obidzy, Szczereża, Zabrzeży, Czarnego Potoka, Zagorzyna i Zarzecza.

Komisja składająca się z nauczycieli polonistów i nauczycieli edukacji wczesnoszkolnej w składzie: przewodnicząca – mgr Maria Gorczowska, członkowie: mgr Halina Kozik, mgr Maria Kramarczyk, mgr Danuta Kurzeja, mgr Maria Pancerz, kierując się kryterium przyjętym w regulaminie przyznała następujące miejsca:

Mistrzem ortografii został Patryk Szewczyk z Zespołu Szkolno – Przedszkolnego w Łącku. II miejsce – Justyna Oleś ze Szkoły Podstawowej w Zarzeczu, III miejsce – Klara Zielińska z Zespołu Szkolno – Przedszkolnego w Kadczy.

Składamy gorące podziękowania wszystkim, którzy przyczynili się do zorganizowania tego konkursu, ponieważ bez nich nie byłoby możliwe zorganizowanie tego przedsięwzięcia. Szczególnie serdecznie dziękujemy sponsorom: 1.Panu

Wójtowi Janowi Dziedzinie oraz pani Lucynie Citak Dyrektorowi CUW. 2.Gminnej Komisji Rozwiązywania problemów Alkoholowych w Łącku. 2. Pani Prezes Towarzystwa Miłośników Ziemi Łąckiej pani Jagodzie Jastrzębskiej.3 Bankowi Spółdzielczemu w Łącku.4. Państwu Elżbiecie i Stefanowi Sopatom. 5.Alinie i Wojciechowi Czech.

Gorące podziękowania składamy również, paniom, które przygotowywały swoich uczniów do udziału w konkursie.

Wycieczka do Krakowa

Dnia 19.04.2018 r grupa 16 uczniów Szkoły Podstawowej w Zabrzeży z klas I-III, uczestników projektu „Innowacyjne rozwiązania cyfrowe w szkołach podstawowych powiatu nowosądeckiego” udała się na długo oczekiwaną wycieczkę do Centrum Nauki i Zabawy Klockoland w Krakowie.

Pobyt był bardzo atrakcyjny, uczniowie pod okiem specjalistów, animatorów korzystali z trzech stref: interaktywnej, kreatywnej i warsztatowej.

Mieli możliwość sterowania robotami z klocków Lego, korzystali z kreatywnej strefy budowania, mogli projektować i budować roboty własnego pomysłu. Możliwość badania i sterowania Lego robotami zachwyciła zarówno uczniów jak i ich opiekunów, każdy znalazł coś dla siebie i mógł poddać się fantastycznej zabawie.

Kolejnym punktem naszej wycieczki było zwiedzanie Rynku Głównego, Kościoła Mariackiego i Sukiennic, gdzie oczywiście nie obyło się bez dokonania pamiątkowych zakupów. Na koniec naszej wyprawy udaliśmy się na obiad do Mc Donald’s, po którym w miłej i sympatycznej atmosferze, zmęczeni atrakcjami dnia udaliśmy się w drogę powrotną do domu. Mimo wielkiego zmęczenia dobry humor do końca nas nie opuszczał.

Jolanta Jóźwik

Drodzy Czytelnicy!

W cyklu „Szkoła wokół nas” publikujemy artykuły autorstwa nauczycieli i uczniów Zespołu Szkół im. św. Kingi w Łącku. W obecnym numerze informujemy o prowadzonych w mijającym roku szkolnym zajęciach „Małopolskiej Chmury Edukacyjnej”, prezentujemy relację ze zorganizowanego przez uczniów koncertu charytatywnego, a także chwalimy się swoimi sukcesam

Zespól Szkół im. św. Kingi w „Małopolskiej Chmurze Edukacyjnej”

SZKOŁA WOKÓŁ NAS

W powszechnym mniemaniu słowo chmura oznacza obserwowane w atmosferze skupisko kropelek wody lub kryształków lodu, względnie mieszaninę jednych i drugich. Tymczasem w świecie zaawansowanych technologii informacyjnych pojecie „chmura” przestało być czymś namacalnym i jednoznacznym. Najczęściej taką chmurę postrzega się jako rozległą sieć serwerów znajdujących się w różnych miejscach na świecie połączonych ze sobą i działających jak jeden ekosystem. Zamiast korzystać z danych i plików na jednym komputerze lokalnym, można uzyskiwać dostęp do wielu informacji z dowolnego urządzenia połączonego z Internetem — informacje te są dostępne w dowolnym miejscu i czasie. Zatem chmura to jeden z trendów, który rozwija się najdynamiczniej w świecie szeroko pojmowanego IT.

Zupełnie naturalnie, chociaż z inicjatywy powiatu nowosądeckiego, do pewnej chmury dołączyła w mijającym roku i nasza szkoła świętej Kingi. 80 uczniów technikum i 8 nauczycieli uczestniczyło w projekcie pt. „Małopolska Chmura Edukacyjna”. Była to innowacyjna propozycja zajęć lekcyjnych prowadzonych przez wiodące krakowskie uczelnie wyższe przy wykorzystaniu technologii informacyjnych i telekomunikacyjnych.

Dzięki wytypowaniu właśnie naszej szkoły do udziału w projekcie znaleźliśmy się w gronie prestiżowych szkół Sądecczyzny, które mogły korzystać z takiej możliwości. Na początek wy-

posażono dwie sale lekcyjne w odpowiedni sprzęt umożliwiający sprawne prowadzenie wideokonferencji. Kamery, mikrofony, duże ekrany i szybkie łączenie się z innymi szkołami w celu przetestowania urządzeń było zaskoczeniem dla wielu uczniów. „Widzą nas. Pomachajmy do nich. Czemu kamera śledzi właśnie mnie? Możemy pogadać?" – takie były pierwsze wrażenia ciekawskich zanim zaczęły się „zajęcia w chmurze".

Do udziału w lekcjach, prowadzonych przez pracowników naukowych uczelni wyższych, wytypowano II i III klasy technikum. Uczniowie odbyli ponad 150 godzin zajęć zarówno z przedmiotów ogólnych, jak i zawodowych, ujętych w kilku obszarach tematycznych. I tak - technik żywienia i usług gastronomicznych brał udział w zajęciach biologii prowadzonych przez Uniwersytet Jagielloński i zajęciach z działu „żywność" realizowanych przez Uniwersytet Rolniczy im. Hugona Kołłątaja. Technik ekonomista mógł poszerzyć swoje umiejętności z zakresu języka angielskiego w biznesie oraz matematyki, uczestnicząc w lekcjach prowadzonych przez Uniwersytet Pedagogiczny im. KEN i Uniwersytet Ekonomiczny w Krakowie. Technik budownictwa z kolei zdobywał wiedzę zawodową oraz z zakresu przedsiębiorczości dzięki Politechnice Krakowskiej im. Tadeusza Kościuszki i Uniwersytetowi Ekonomicznemu. Zajęcia z każdego działu dwukrotnie odbywały się w formie wyjazdowej w salach i laboratoriach uniwersyteckich. Uczestnicy projektu mogli poczuć atmosferę uczelni i wyobrazić sobie siebie w roli studenta. Żeby tego doświadczyć, trzeba było ponieść trochę trudu, czyli wstać co najmniej o 4:00 i dojechać na 7:15 do Krakowa. Po drodze Beskid Wyspowy rzeczywiście tonął w „chmurach".

Większość zrealizowanych tematów zawierała ćwiczenia praktyczne, ciekawe prezentacje multimedialne, badania, obserwacje, zadania problemowe, co znacznie pomagało w przyswojeniu nieraz trudnych umiejętności. Technicy żywienia i usług gastronomicznych w ramach „chmurowej" biologii i zajęć z obszaru żywność na naturalnych okazach poznawali budowę serca, nerki, płuca, śledzili hodowle pierwotniaków, dokonywali sekcji bezkręgowców, barwili preparaty tkankowe, izolowali DNA metodą kuchenną, obliczali wydatki energetyczne, przyglądali się pracy sommeliera. Niekiedy nie brakowało mocnych wrażeń, na szczęście wszystko robiliśmy w rękawiczkach i ... w dobrym towarzystwie razem ze szkołami z Bochni, Tarnowa, Chrzanowa, Krakowa i Nowego Sącza.

Podczas zajęć wyjazdowych na Wydziale Biologii i Nauk o Ziemi Uniwersytetu Jagiellońskiego po pasjonujących zajęciach z nożem w ręce i nerką na stole, mieliśmy okazję zwiedzić powstającą wystawę antropologiczną pełną ciekawych eksponatów zgromadzonych w muzeum uniwersyteckim. Z kolei na Wydziale Technologii Żywności w Akademii Rolniczej mogliśmy zapoznać się z pracą laboratoriów tego wydziału.

Zajęcia „chmurowe" dla technika ekonomisty miały charakter gier rywalizacyjnych tzw.: „GRYWALIZACJI", podczas których uczniowie zbierali punkty za rozwiązane zadania (czyli za wiedzę, współpracę w grupie i kreatywność) rywalizując z uczniami z innych szkół. Okazało się, że nie musimy mieć kompleksów – rywalizację w rozwiązywaniu problemów ekonomicznych z zastosowaniem matematyki wygrała nasza szkoła.

Należy zaznaczyć, iż w ramach projektu, przyszli ekonomiści przez cały rok podnosili kompetencje językowe z zakresu języka angielskiego w biznesie. Tematyka zajęć oraz trudność zadań wykraczały niejednokrotnie poza program nauczania w szkole średniej. Nieraz było naprawdę trudno, niemniej jednak uczniowie jednomyślnie uznali udział w projekcie za niepowtarzalne doświadczenie. Zdobyli nie tylko nową wiedzę językową, ale również mogą pochwalić się umiejętnością swobodnego poruszania się po obszarze z zakresu technologii informacji komunikacyjnej: pracą na dysku Google, obsługą aplikacji typu mindmap czy Padlet.

Lekcje on-line dla technika budownictwa miały formę wykładów prowadzonych przez kadrę naukową Wydziału Budownictwa Lądowego Politechniki Krakowskiej. Tematyka znacznie wykraczała poza program szkolny, np. uczniowie mogli zapoznać się zasadami badania konstrukcji na betonowych elementach. Ponadto młodzież poszerzyła wiedzę i umiejętności z zakresu przedsiębiorczości, uczyła się argumentowania, przekonywania, tworzenia koncepcji współpracy w grupie, czyli sprawności uniwersalnych w różnych obszarach życia.

Czy warto było znaleźć się w „„Małopolskiej Chmurze Edukacyjnej"? Czy poniesione przez młodzież trudy przyniosą oczekiwane korzyści? Młodzi ludzie nie mają wątpliwości, że tak. Nawet gdy umknie wiedza przekazana przez wykładowców, pozostanie świadomość konieczności komunikowania się i funkcjonowania w społeczeństwie informacyjnym, umiejętność współpracy przy użyciu nowoczesnych technologii, odwaga dotycząca wyboru kierunku studiów lub miejsca pracy.

Lucyna Prostko

„Dla Wiktora" – Koncert Charytatywny na Jeżowej 22.04.2018

„Tak tego nie zostawię, muszę jakoś pomóc…" – powiedziała do siebie Madzia Biel z IID, kiedy w poniedziałkowy wieczór (16 kwietnia) dowiedziała się o pożarze domu klasowego kolegi Wiktora. W nocy wymyśliła plan charytatywnego koncertu w amfiteatrze na Jeżowej, a rano – wspólnie z przyjaciółką Ewą Duszyńską – z zapałem zaczęła go realizować.

Kiedy o swoim pomyśle dziewczyny poinformowały pana dyrektora Wiesława Prostko, podobno „był w szoku"… Wiedział o tym, co się stało, spodziewał się zbiórki pieniędzy w szkole, ale koncert, z takim rozmachem?! Madzia i Ewa były jednak uparte i do swojego „szalonego" planu przekonały nie tylko dyrektora, ale także Wójta Gminy Łącko pana Jana Dziedzinę, od którego – oprócz zgody – otrzymały książki i inne przedmioty na loterię fantową. Duże wsparcie dziewczyny uzyskały także od pani wicedyrektor Bożeny Lesiak.

Z dnia na dzień plan koncertu coraz bardziej się rozrastał. Madzia i Ewa odwiedziły około trzydziestu różnorodnych firm (restauracji, sklepów, zakładów kosmetycznych i fryzjerskich), prosząc o wsparcie. Większość osób, z którymi dziewczyny rozmawiały, była pod wrażeniem ich odwagi, zaangażowania, zapału i z radością ofiarowała pomoc. Oprócz środków pieniężnych uczennice otrzymały różnorodne towary, a także bony na zakupy, usługi fryzjerskie, obiady, romantyczne kolacje… Informacja o koncercie dotarła także poza granice łąckiej gminy. Do szkoły przyjechało troje młodych ludzi Nowego Sącza z kartonem pluszaków… Wszystkie dary zostały przekazane na licytację i loterię fantową.

Wiele osób ofiarowało też pomoc przy organizacji imprezy. Dzięki jednej z koleżanek Madzi – Natalii Gonciarz – w niedzielne popołudnie obok łąckiej hali sportowej stanęło około czterdziestu pięknych, starych samochodów. Można było je obejrzeć, usiąść w nich, zrobić sobie zdjęcie. Niektórymi (np. garbusem czy małym fiatem w morskim kolorze) można się było także przejechać. „Wrażenie niesamowite!" – entuzjastycznie zapewniała Ola Hebda z klasy IIIC, która wylicytowała dziesięciominutowy „rajd" cadillakiem. O charytatywnym celu koncertu dowiedział się także pewien pan z Brzyny i niespodziewanie pojawił się na Jeżowej z watą cukrową oraz dmuchaną zjeżdżalnią… Sam oczywiście nic nie zarobił, przyjechał, by wesprzeć…

W niedzielnym koncercie wzięli także udział przedstawiciele Hufca Pracy w Starym Sączu, którego uczestniczkami są nasze fantastyczne dziewczyny. Wychowawcy pracujący w starosądeckiej jednostce wsparli loterię fantową – ofiarując książki i obrazy – oraz pomagali przy organizacji imprezy. Jedna z dziewczyn ozdabiała twarze dzieci zabawnymi malunkami; swoje umiejętności pokazał też duet taneczny. Uczestnicy hufca (w tym Madzia i Ewa) zaprezentowali również wzruszającą scenkę pantomimiczną ukazującą odwieczną walkę dobra ze złem. Pantomima zwracała uwagę na zagrożenia współczesnej młodzieży i wskazywała, że prawdziwego wsparcia nie należy szukać u fałszywych przyjaciół, tylko w Bogu, który zawsze „gra fair".

Przy organizacji koncertu bardzo pomocni okazali się uczniowie naszej szkoły. Jedni ofiarowali swój czas i pracę, inni – czas i talent. Na szczególne wyróżnienie zasługują klasowe koleżanki i koledzy Madzi, Ewy i Wiktora (Madzia Kępiak, Martyna Jamińska, Grzesiek Linder, Przemek Chlipała, Wiktor Mastalerz, Sylwia Jawor, Monika Biel i Sebastian Czop). To oni pomagali przy organizacji, częstowali przybyłych przygotowanymi potrawami, prowadzili loterię fantową… Wsparcia udzielili także przedstawiciele innych klas – IIC, IA, a zwłaszcza IC (Kasia Więcławek, Krysia Biel i Dominka Tokarz). To właśnie dziewczyny z IC – razem ze swoimi mamami – upiekły ciasto i zrobiły sałatki. Uczennice IIC – pod kierunkiem pani Michaliny Grońskiej - Owsianki – przygotowały natomiast smakowity bigos. Wszystkie

wymienione produkty, a także kawę i herbatę, można było kupić za przysłowiową złotówkę.

Wśród muzycznych uczestników koncertu (Wiktoria Krzyśko, Zosia Kałużny, kapela „Pogwizdani", zespół „Bystrzy") znalazły się także nasze szkolne artystki – laureatki niedawnych konkursów wokalnych i poezji śpiewanej – Ania Czech i Ewelina Syjud z klasy III C. Dziewczynom (podobnie jak na konkursie) akompaniował Dawid Błachut (IVB). Inni przedstawiciele klasy Dawida – Edyta Kulig i Janek Rusnarczyk w niedzielne popołudnie z zaangażowaniem pełnili funkcję konferansjerów.

Na tej niezwykłej imprezie charytatywnej licznie obecni byli także nauczyciele naszej szkoły, na czele z dyrektorem panem Wiesławem Prostko. Niektórzy z pedagogów przybyli nawet ze swoimi rodzinami i przyjaciółmi. Służyli radą i pomocą młodzieży, brali udział w loterii fantowej…

Wszystkim mieszkańcom Łącka i okolic, którzy w niedzielne popołudnie przyszli do amfiteatru na Jeżowej i swoimi datkami wsparli uczniowską inicjatywę, bardzo serdecznie dziękujemy. Ludzi było naprawdę dużo – kiedy jedni odchodzili, przychodzili następni. Jak widać, wciąż nie brakuje wśród nas osób z otwartymi sercami(!) Dziękujemy też Gminnemu Ośrodkowi Kultury w Łącku za zorganizowanie nagłośnienia oraz członkom Ochotniczej Straży Pożarnej. Strażacy (wśród których byli także nasi uczniowie) nie tylko dbali o porządek w czasie imprezy, ale także z dumą prezentowali swój samochód.

I jeszcze jedno podziękowanie – dla najbliższych Madzi. Mama piekła chleb i drożdżówki, Adrian (chłopak) zorganizował występ zespołu „Bystrzy", a także pomagał, w czym mógł, bracia – razem z panem Staszkiem Pyrdołem – swoimi samochodami zwozili po koncercie stoliki. Pomocą służyła także

mama Adriana, która przygotowywała część sałatek. Wszystkim Państwu z całego serca dziękujemy, w imieniu Madzi i całej społeczności szkolnej.

„Dopiero dziś ochłonęłam, zeszło ze mnie napięcie i bardzo się cieszę, że mogłam pomóc" – mówiła w poniedziałkowy wieczór wzruszona Madzia. Razem z koleżankami jesteśmy dumne, że mogłyśmy coś zrobić, coś z siebie ofiarować... I my jesteśmy dumni – Madziu, Ewo, Kasiu i wy wszyscy, nasi kochani młodzi przyjaciele, którzy piękną słoneczną niedzielę poświęciliście, aby wesprzeć potrzebującego kolegę i jego rodzinę. Pokazaliście nie tylko wielkie serce, ale także dojrzałość, której uczyć możemy się od was my dorośli. Jan Paweł II powiedział: „Człowiek jest wielki nie przez to, co posiada, lecz przez to, kim jest; nie przez to, co ma, lecz to, czym dzieli się z innymi."

Anna Skalska

Ewelina Syjud i Ania Czech najpiękniej w powiecie śpiewają poezję!

(63. Ogólnopolski Konkurs Recytatorski – eliminacje powiatowe i rejonowe)

Ogólnopolski Konkurs Recytatorski, który w tym roku odbywał się już po raz sześćdziesiąty trzeci, to najbardziej prestiżowy konkurs recytatorski w Polsce. Wśród jego laureatów jest wielu znanych dzisiaj aktorów i piosenkarzy – zwłaszcza tych reprezentujących poezję śpiewaną. Uczestnikami konkursowych zmagań są nie tylko uczniowie; nierzadko (w swojej kategorii) występują też osoby dorosłe. Rywalizacja odbywa się w czterech konkurencjach: turnieju recytatorskim, poezji śpiewanej, „wywiedzione ze słowa" i turnieju jednego aktora.

W artystycznych zmaganiach młodzież Zespołu Szkół w Łącku uczestniczy już dwadzieścia lat, prawie co roku zdobywając czołowe miejsca na szczeblu powiatowym. Nasi reprezentanci kilkakrotnie byli też nagradzani na etapie rejonowym, a dwukrotnie występowali w finale wojewódzkim. „Łącką" konkurencją ostatnich lat jest poezja śpiewana, w której uczniowie „Kingi" dominują w powiecie nieprzerwanie od 2010 roku.

Od trzech lat wspaniałą tradycję szkoły kontynuują dwie uczennice Technikum Żywienia: Ewelina Syjud i Ania Czech, które na przemian wygrywają eliminacje powiatowe. Tegoroczne odbyły się 5 marca w Liceum Ogólnokształcącym w Starym Sączu. Ewelina i Ania (IIIC) odniosły w nich wspaniały sukces, zdobywając odpowiednio – pierwsze i drugie miejsce właśnie w poezji śpiewanej. Zaznaczyć trzeba, że kategoria ta uważana jest za najtrudniejszą, gdyż wymaga przygotowania utworu recytowanego i trzech śpiewanych, przy czym co najmniej jeden musi mieć oryginalną, to znaczy specjalnie dla uczestnika napisaną muzykę. Skomponowała ją pani Renata Gierczyk – do wierszy W. Szymborskiej („Pierwsza fotografia Hitlera") i K.K. Baczyńskiego („Pioseneczka"). W poezji śpiewanej, oprócz umiejętności wokalnych, jury ocenia także dykcję, zdolności aktorskie i interpretację. Dopiero perfekcyjne połączenie tych elementów gwarantuje sukces! To właśnie udało się naszym dziewczynom, które zdeklasowały swoje rywalki – licealistki z Muszyny, Krynicy i Starego Sącza! Członkowie jury byli pod wrażeniem, co potwierdzali w prywatnej rozmowie po zakończeniu konkursu(!) Interpre-

tacje Eweliny i Ani podobały się także innym słuchającym – nauczycielom i uczniom.

Obie dziewczyny zakwalifikowały się do następnego etapu (rejonowego), który odbył się 10 kwietnia w Małopolskim Centrum Kultury w Nowym Sączu. W eliminacjach rejonowych wzięło udział trzydziestu siedmiu młodych artystów reprezentujący nie tylko szkoły, ale także ośrodki kultury: Nowego Sącza, Limanowej, Grybowa, Gorlic, Biecza, Muszyny, Lipnicy Wielkiej, Rabki i Zakopanego. Wykonawców oceniało profesjonalne jury:

Jan Korwin – Kochanowski – aktor Teatru Starego w Krakowie, reżyser i scenarzysta

Grzegorz Juras – aktor, wykładowca krakowskiej PWST, instruktor wokalny i teatralny,

Aleksander Smaga – muzyk z MCK „Sokół".

Ponieważ wszyscy uczestnicy etapu rejonowego to oczywiście laureaci eliminacji powiatowych, dlatego poziom rywalizacji był bardzo wysoki. Jak podkreślali członkowie komisji, o kolejności czasami decydowały niuanse. Ewelina i Ania co prawda nie awansowały do etapu wojewódzkiego, ale uplasowały się tuż za podium – obie zdobyły wyróżnienia. Nasze dziewczyny – jak prawie wszyscy uczestnicy – nie ustrzegły się błędów, ale „pokazały lwi pazur" i również tym razem zebrały bardzo wiele pochwał. Podobał się dobór repertuaru, głos... Jeden z jurorów powiedział nawet, że Ania to „druga Demarczyk". Komplement może trochę na wyrost, ale bardzo miły. Ogólnie dziewczyny zaprezentowały się bardzo ciekawie i pokonały grupę rywalek z większych ośrodków, np. Limanowej, Gorlic, Rabki czy Nowego Targu, często przygotowywanych przez profesjonalistów – pracowników ośrodków kultury.

Zarówno w eliminacjach powiatowych, jak i rejonowych, z naszymi śpiewającymi dziewczynami wystąpił także Dawid Błachut (IVB), który wspólnie z panią Renatą Gierczyk stworzył świetny duet akompaniatorów.

W innej kategorii konkursu – turnieju recytatorskim – ciekawie zaprezentował się również debiutant Janusz Skupiński z klasy IB, znany społeczności szkolnej z roli Scrooge'a w przygotowanym na Święto Szkoły spektaklu „Opowieść wigilijna". Przedstawił fragment „Lalki" B. Prusa i wiersz L. J. Kerna „List do niedoszłej pani Wokulskiej". (Jury bardzo podobał się dobór repertuaru!) Miał pecha, bo w eliminacjach powiatowych występował jako pierwszy z ponad dwudziestu uczestników konkursu. Trochę zjadła go trema,

ale było naprawdę dobrze, a w przyszłym roku będzie jeszcze lepiej(!)

Dwa dni po eliminacjach rejonowych (12 kwietnia) w Centrum Kultury im. Ady Sarii w Starym Sączu odbył się finał Starosądeckiego Konkursu Młodych Wokalistów, w którym wystąpiła Ania Czech i również zdobyła wyróżnienie!

Wszystkim naszym reprezentantom jeszcze raz serdecznie gratulujemy!

Anna Skalska

AGNIESZKA LIGAS WYRÓŻNIONA W KONKURSIE POETYCKIM

23 maja ogłoszono wyniki XVII edycji Małopolskiego Konkursu Literackiego dla Młodzieży „Pióro Splotu". W kategorii senior – poezja wyróżniona została uczennica Zespołu Szkół im. św. Kingi w Łącku Agnieszka Ligas z klasy IIIB, występująca pod pseudonimem Biały Kruk. Konkurs, którego celem jest rozwijanie literackich talentów i pasji młodych ludzi, cieszy się bardzo dużym zainteresowaniem. W bieżącym roku wzięło w nim udział 143 uczniów z całej Małopolski. W sumie nadesłano 155 zakodowanych pseudonimami prac (wierszy i opowiadań) w dwóch kategoriach wiekowych: senior i junior. Utwory młodych prozaików i poetów oceniało profesjonalne jury, któremu przewodniczył Andrzej Warzecha – autor licznych tomów wierszy, publicysta i krytyk sztuki.

Agnieszka zaczęła pisać już w szkole podstawowej, ale – jak sama mówi – swoją pasję rozwinęła w szkole średniej. W konkursie „Pióro Splotu" wystąpiła po raz trzeci . W klasie pierwszej (podobnie jak obecnie) zaprezentowała swoje wiersze, w drugiej – opowiadanie. Agnieszce serdecznie gratulujemy i życzymy, aby sukces zmobilizował ją do rozwoju literackiego talentu.

Oto jeden z nagrodzonych wierszy Agnieszki:

Władczyni motyli

Jestem istotą ułomną i kruchą
lecz serce mam
wielkie i piękne jak kłosy zbóż w polu
urodzajne
wśród słońca i kwiatów koloru skąpane

chwytam w ręce każdą chwilę
każdy motyl do mnie lgnie
bo wabię go swym głosem jak nektar
słodkim
mą dłoń jak łodygę do niego wyciągam

To Ja Jestem Władczynią Chwil
To Ja Jestem Władczynią Motyli

Przygotowała Anna Skalska

Podsumowanie sezonu 2017/2018 GLKS Zyndram Łącko

Czas na krótkie podsumowanie sezonu 2017/2018 w wykonaniu naszych Seniorów występujących w A – klasie Nowosądeckiej. Drużyna zajęła 6 pozycję. Nasi zawodnicy rozegrali 30 spotkań. Zdobyli w nich 48 punktów. Odnieśli 13 zwycięstwa, 9 remisów i ponieśli 8 porażki. Jako gospodarze nasi piłkarze rozegrali 15 spotkań zdobywając w nich 25 punktów, odnosząc siedem wygranych, cztery remisy i cztery porażki. Bilans bramkowy to:27 - 16. Na wyjeździe nasi gracze rozegrali również 15 spotkań i zdobyli w nich 23 punktów, odnosząc sześć zwycięstw, pięć remisów i cztery porażki. Bilans bramkowy to: 32-35. W rundzie jesiennej na boisku pojawiło się w drużynie 25 zawodników. Najdłużej na boisku przebywał – Brzegowski Dariusz 1270 minut. Najlepszym strzelcem drużyny był Kucia Damian, który zdobył 15 bramek. Zawodnicy otrzymali 50 kartek żółte oraz 5 czerwonych i tym kończą sezon 2017/2018. Od rundy jesiennej trenerem drużyny Seniorów został pan Piotr Śmietana, były zawodnik Sandecji Nowy Sącz.

Klasa A 2017/2018, grupa: Nowy Sącz

			RAZEM				DOM				WYJAZD			
	Nazwa	M.	Pkt.	Z.	R.	P.	Bramki	Z.	R.	P.	Bramki	Z.	R.	P.	Bramki
1.	Sokół Stary Sącz	30	**80**	26	2	2	90-28	13	1	1	43-11	13	1	1	47-17
2.	Łososś Łososina Dolna	30	**70**	22	4	4	93-35	11	3	1	44-16	11	1	3	49-19
3.	Zawisza Rożnów	30	**59**	17	8	5	84-41	9	3	3	37-20	8	5	2	47-21
4.	ULKS Korzenna	30	**52**	14	10	6	71-46	7	5	3	37-29	7	5	3	34-17
5.	Hart Tęgoborze	30	**52**	16	4	10	68-48	8	2	5	33-28	8	2	5	35-20
6.	Zyndram Łącko	30	**48**	13	9	8	59-51	7	4	4	27-16	6	5	4	32-35
7.	Grybovia Grybów	30	**43**	12	7	11	56-47	8	2	5	27-19	4	5	6	29-28
8.	Victoria Witowice Dolne	30	**40**	11	7	12	69-68	5	5	5	33-37	6	2	7	36-31
9.	LKS Świniarsko	30	**39**	11	6	13	54-62	6	4	5	27-24	5	2	8	27-38
10.	Amator Paszyn	30	**37**	9	10	11	52-62	3	6	6	27-40	6	4	5	25-22
11.	Budowlani Jazowsko	30	**34**	9	7	14	49-61	5	3	7	23-24	4	4	7	26-37
12.	Helena Nowy Sącz	30	**29**	8	5	17	47-84	6	2	7	27-37	2	3	10	20-47
13.	Dunajec Nowy Sącz	30	**29**	8	5	17	61-80	5	1	9	33-40	3	4	8	28-40
14.	LKS Ubiad	30	**27**	6	9	15	61-87	3	2	10	28-54	3	7	5	33-33
15.	Górka Szczereż	30	**20**	4	8	18	29-67	4	6	5	20-28	0	2	13	9-39
16.	ULKS Przydonica	30	**9**	2	3	25	47-123	2	3	10	33-68	0	0	15	14-55

Sekcja trampkarzy z rocznika 2003 i młodsi prowadzona przez trenera Krzysztofa Dudę zajęła ósmą pozycję. Rozegrali 9 spotkań, zdobywając jedno zwycięstwo i dwa remisy co daje 5 punktów i ponieśli sześć porażek.

Nasza druga sekcja to Młodsi Juniorzy z rocznika 2001 - 2002 prowadzona przez trenera Dawida Słowika. Po awansie do I ligi zawodnicy zmagali się z najlepszymi drużynami z regionu nowosądeckiego. W sezonie 2018 młodzież nie zawiodła kibiców i zajęła wysokie piąte miejsce. Piłkarze rozegrali 9 spotkań zdobywając 12 punktów, mając na koncie 3 zwycięstw 3 remisy i 3 porażki. Najlepszym strzelcem okazał się Piotr Lisiecki. (zawodnik otrzymał propozycję reprezentowania w kolejnym sezonie Sandecje Nowy Sącz – Gratulujemy.)

W tym roku utworzona została nowa sekcja Juniorów Starszych, których szeregi zasiliła młodzież z rocznika 1999 – 2000. Ku zaskoczeniu wszystkich drużyna zajęła IV miejsce, zdobywając 29 punktów w dwudziestu rozegranych meczach. Na swoim koncie mają 9 zwycięstw, 2 remis i 9 porażki. Najlepszym zawodnikiem jest Kacper Wojnarowski. Drużyna prowadzona przez trenera Piotra Śmietanę.

Kibicom serdecznie dziękujemy za obecność na spotkaniach ligowych, doping i wsparcie.

Do zobaczenia w Kolejnym sezonie !!!!

Dawid Słowik

Święto Kwitnącej Jabłoni na sportowo

Kolejne Święto Kwitnącej Jabłoni w Łącku przeszło już do historii. Sobotnie świętowanie rozpoczęło się od sportowych zmagań w ramach wydarzenia pn. Łącko na sportowo. Już po raz siódmy blisko 170 biegaczy stanęło na starcie Górskiego Biegu Kwitnącej Jabłoni. Najlepsi okazali się: w kategorii kobiet: 1. Katarzyna Chryczyk (KS AZS AWF Kraków), 2. Katarzyna Kmieć, 3. Angelika Brończyk (Visegrad Maraton Rytro), zaś w kategorii mężczyzn: 1. Dariusz Marek (AlpinSport Team), 2. Robert Faron (Salco Garmin Team), 3. Michał Dudczak (Visegrad Maraton Rytro) – pełne wyniki na stronie www.stoper.pro Odbył się również Bieg Dzieci, Turniej Piłki Nożnej „Orlik" i „Młodzik", a także Turniej Samorządowców o Puchar Wójta Gminy Łącko.

Bieg Przedszkolaków na dystansie 300 m

1. **Błażej Kucharski**
2. **Krzysztof Wielosik**
3. **Miłosz Martuś**

Bieg dzieci w kategorii I-III na dystansie 600m

1. **Dawid Chojnicki**
2. **Szymon Faron**
3. **Kamil Kucharski**

Bieg w kategorii IV-VI Dziewcząt - na dystansie 900m

1. **Angelika Baran**
2. **Weronika Baran**
3. **Joanna Gucwa**

Bieg w kategorii IV-VI chłopców – na dystansie 1200m

1. **Piotr Talar**
2. **Artur Szumacher**
3. **Błażej Owsianka**

Górski Bieg Kwitnącej Jabłoni

Bieg w kategorii Kobiet - na dystansie 6600m

1. **Katarzyna Chryczyk**
2. **Katarzyna Kmieć**
3. **Angelika Brończyk**

Bieg w kategorii Mężczyzn – na dystansie 6600m

1. **Dariusz Marek**
2. **Robert Faron**
3. **Michał Dutczak**

Zwycięzcy Turnieju w kat. Orlik

1. **Gol Łącko1**
2. **Budowlani Jazowsko 2**
3. **Lubań Tylmanowa**
4. **Budowlani Jazowsko 1**
5. **Gol Łacko2**

Najlepszy bramkarz w kat. Orlik – Filip Wielosik

Najlepszy zawodnik w kat. Orlik – Piotr Mrówka

Zwycięzcy Turnieju w kat. Młodzik

1. **Zyndram Łącko**
2. **Gol Łącko**
3. **Biegoniczanka Biegonice**

Najlepszy bramkarz w kat. Młodzik – Dawid Pyrdoł

Najlepszy zawodnik w kat. Młodzik – Krystian Leśniak

Zwycięzcy I Turnieju Samorządowców

1. **Gmina Łącko**
2. **Gmina Kamienica**
3. **Gmina Ochotnica**

Najlepszy Zawodnik Turnieju Samorządowców – Zbigniew Chlebek

Zapraszamy na Fotorelacje na naszego facebooka:
Hala Wodowisko-Sportowa w Łącku

Dawid Słowik

FIFA 2018

24 marca 2018r. w Hali Widowiskowo-Sportowej w Łącku odbyła się już trzecia edycja Turnieju popularnej gry konsolowej FIFA 2018. Wzięło w nim udział 32 uczestników. Była to maksymalna liczba zawodników, jaka mogła przystąpić do rozgrywek.

Zawodnicy przed startem zostali rozlosowani na 8 grup 4-osobowych. W grupach uczestnicy rywalizowali między sobą o jak najlepszą lokatę w grupie i awans do kolejnego etapu. Najlepszym zawodnikiem okazał się Krzysztof Myjak mieszkaniec Zabrzeży, który pokonał w wielkim finale Marcina Sejuda. Trzecie miejsce wywalczył Paweł Kozyra. Tuż za podium na miejscu czwartym uplasował się Grzegorz Słowik... to jego kolejne 4 miejsce w Turnieju- w zeszłym roku również uplasował się na 4 pozycji

Wszystkim uczestnikom Turnieju towarzyszyły wielkie emocje. Raz po raz sala rozbrzmiewała okrzykami radości kibiców. Po zakończeniu turnieju zwycięzcy otrzymali pamiątkowe statuetki.

Wszystkim uczestnikom turnieju dziękujemy za obecność.

Dziękujemy panu Marcin Klag (Oberża Łącko) za organizację sprzętu na którym grali uczestnicy.

Dawid Słowik

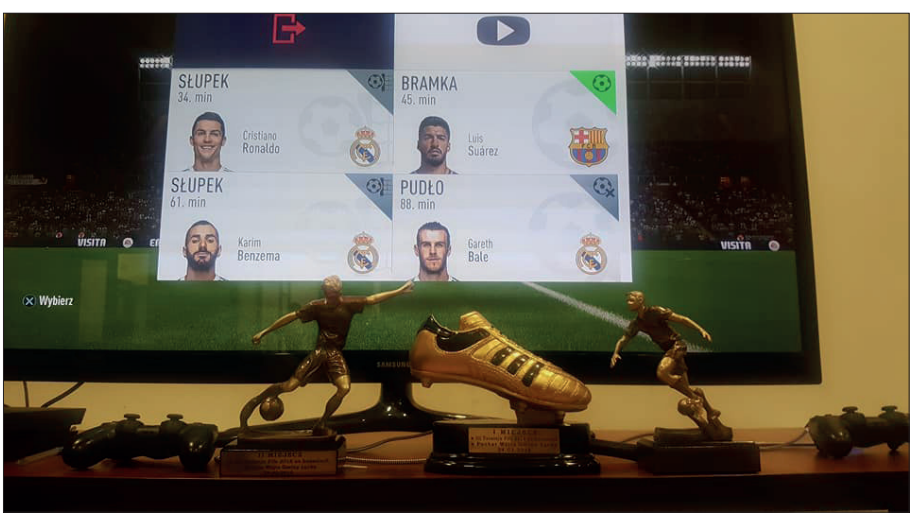

OLDBOJE WOJ-TOM ŁĄCKO – MISTRZEM LIGI !!!

W dn. 07 kwietnia 2018 r. odbyła się ostatnia kolejka Halowej Ligi Oldbojów o puchar Wójta Gminy Łącko. Mistrzem tegorocznych rozgrywek zostali Oldboje WOT-TOM ŁĄCKO.

Przed ostatnia kolejką piłkarze z Woj.-Tomu mieli dwadzieścia trzy punkty przewagi nad drużyną Oldboy-'s Gorce Kamienica i taka samą ilość punktów nad drużyną Oldbojów Łącko.

Ostatnia kolejka zapowiadała się bardzo ciekawie, ponieważ do końca mogliśmy obserwować rywalizację między drużynami o druga i trzecią lokatę w tabeli. Jednakże piłkarze Oldbojów z Kamienicy bardzo wysoko postawili w tym dniu poprzeczkę i pokonali rywali nie przegrywając ani jednego spotkania i przypieczętowali druga pozycję , trzecie miejsce przypadło Oldbojom Łącko. Do ostatniej kolejki toczyła się rywalizacja również o najskuteczniejszego zawodnika ligi. Na kolejkę przed końcem prowadził zawodnik Oldbojów Łącko – Mariusz Adamczyk. Ostatnia kolejka nie przyniosła zmiany. Dzięki temu dotychczasowy lidera i sięgnął po koronę króla strzelców, strzelając w sumie 30 goli w całej lidze.

Po zmaganiach sportowych odbyła się uroczystość podsumowująca ligę, Zwycięskie drużyny otrzymały pamiątkowe statuetki i puchary, przyznano również nagrodę specjalną dla najlepszego bramkarza ligi którą otrzymał zawodnik Oldbojów Woj – Tom Łącko – Stanisław Burchel.

Dawid Słowik

Mistrz Ligi Woj-Tom Łącko

Król Strzelców Ligi – Mariusz Adamczyk

Najlepszy Bramkarz Ligi – Stanisław Burchel.

JAK IZYKA ŚMIERĆ SUKAŁA

Jakosi na adwont u Pietra zo paryjom, chłopy umyślały se ze wezno poro kłoni – Siwo z Gniadym i pódo do lasa przywlyc jesce przed zimom poro susyc, a moze i jakiego bucka, bo cas boł piykny – słonecko grzoło, chyciuło cosi mrozikom, ale śniega jesce nie boło. Jak sie ło tym dowiedzioł stary Izyk to nic, ino pódzie z chłopomi w krzoki, a ze go nie kciały wzioś tak se umyśloł, ze inacy nie pódo, bo Siwo jes jesce młodo, narwono i ino łonego starego słocho bo bez całe lato i jesioj jo posoł, i wsody ś nim chodziuła no i łon jo piyrsy zaprzogoł.

Chłopy sie upiyrały ze niy, Pietrek zaś godoł do Izyka: - Dejcies łociec spokoj, nie byjciez takim zasioklojcom, bo jo se ze Siwom dom rado, mocie prawie dziewidziesiot roków, zepsujecie nogo, abo sie potłucecie w potoku bo tom bystro i kupa charcy po łostatnik wiatrak. Nooo dyć godoj ze staromu jak zawzioty jak mroz na gowno.

Uradzili, ze parobek i Sula – bo tak wołali na chłodaro, co sie roz wiecorom przyplotoł zmarznioty na kłoś, ledwie zipoł, a ze ni mioł łon zonyk papiyrow to go Pietrowo przygarnoła, łoporzudziuła, dała jeś, i łostoł pumogać w chałpie, w płolu, w stajni przy robłocie, a ze mioł nie barz piykno głowo jakosi tako jak jojko to go te raki wściekłe pietrowe dziecka łokrzciuły „sula", i tak łostało. A łon boł barz dobry cłowiek pobozny, nikomu w drogo nie wchodziuł, a robotnyyyyy – ludzie godali, ze go baba łostawiuła i tak se dobroł do głowy ze uciyk z chałpy nie wiedzioł skod jes oni jak sie nazywo – no nic.

Wzioł parobek i Sula poro, przodek – młocny lasowy żeleźniok, wyryktuwali łojcuchy, zowojny, a Pietrek z łojcom siykiyry, piuło no i pojechali do lasa. Kiej jechali koło starego jawora co

latom pieron w niego czasnoł tak ze go rozdar ino some kikuty łostały, jakiesi śkaradne corne ptosysko furgło, a darło sie tak łokropnie ze sie widziało kiejby kogosi ze skłory zywcom łobdziyrali. Jak sie Siwo zestrogała, jak sorgła, jak zacoła prać zadom, a rzeć... nooooo ledwie jo parobek ze Sulom uspokoili – nawet starego Izyka nie kciała słochać ino szczygła usomi. Przyjechali do lasa, haa ino co tu, kiej wiatry tak namiyrzwiuły, narobiuły wykrotow ze nijak nie dało sie prześ.

Łod razu wzioli sie za roboto – siykiyromi łokrzesali jenego smreka, urznoli przy łodziomku, wydarli z potka ku gorze, załozyli na przodek i pośli w doł po drugiego, ino ze ton boł jakisi ździorny – zwykrzywiony, a jesce na rozkracynie urosła mu tako bula, i jak go wiater złomoł to ta bula sie rozlazła, i widziało sie kiejby wielko rozdarto papulo, jaz sie stary Izyk dziwuwoł i godo: Eeeeejha, co tyz to takiego – kiejby śmierć na chorogwi.

Łorobiuły sie chłopy zeby jakosi to kracmago łokrzesać i wytargać na wiyrch. No jakosi se płoradzili bo chłopy boły jak sie paczy – Pietrek gazda mały ale kropy, mocny w nogak, Sula zaś wyzarty, wielki łapo mioł jak chlyb, a i parobkowi nicego nie brakuwało – mocny boł i wyrobiony, bo u Pietra nikto nie głoduwoł – gaździno Jagniyska chowała kupo zywiny i jodła boło dostatek.

Kojsi koło połnia mieli jus cały przodek załozony tak, ze wzioli sie spinać łojcuchomi, coby boło skropuwone, i by sie nie wysmykło jak bedo wlyc ku chałpie. Parobek chyciuł poro za łozdy, bo Siwo cały cos to drobiuła nogomi, to zadziyrała łeb, to rżała, kigosi diabła sie boła. Jak jus pospinali, Sula załozoł zowojno i jo naciogoł, a Pietrek cekoł z łojcuchom coby chycić i zapioć. Stary Izyk zaś wszodzie sie wrozoł, plotoł sie jak smrod po gaciak, dogaduwoł chłopom ze nie umio, ze nie tak, ze nie po lasowomu, ze łon tak nie robiuł – no chodziuł i susoł chłopom głowo. Juz mioł Piertek chycić łojcuchom, i zapioć ino ze zowojna boła mocno – jak sie Sula skiołzoł, jak sie mu zowojna wydarła z rok, jak nie praśnie starego Izyka bez brzuch, jaz go cisło na som kraj potoka.

Konie zacoły sorgać, bo stary wyrnoł ło pnioka, lezoł na ziomi przeraźliwie borucoł, jaz skłora ciyrpła. Pietrek podlecioł chyciuł starego pod pochy, i pómóg mu stonoć no ino, ze ton leci z nog, zgioty bez poł, i dali borucy. Załozyli jakosi zowojno, cisnoli na przodek derko, pómogli staromu sie wygratolić zeby se siod i pomalućku pojechali ku chałpie.

Na łoborze łostawili przodek z drzewom, wyprzogli poro, a starego Izyka zonieśli na rokak do chałpy, bo jus ni mog som ustoć, wyrozdziywali i połozyli lezeć do pościele. Cosi niedobrygo się dzioło – stary wywracoł łocomi, borucoł, to zaś cosi momroł, jas godo do Jagniyski: Powiydz Pietrowi niek mi przywiezie ksiodza, bo cosi mi sie widzi, ze cheba nie docekom wilije. – Jeeeeee, cos to za kuseryje łopowiadocie – godo Pietrowo.

Ale co boło robić – zaprzogli brycko, Pietrek sie łoporzodziuł, ubroł kozuch, baronico, filcoki, bo miesiocek jus zeset i zacoło zaś mrozić, siot do brycki i pojechoł po kanonika do Łocka. Kojsi przed pónocom przyjechali i wleźli do izby, a stary lezoł jakisi zmioniony, przestoł boruceć, bo Jagniyska go wysmaruwała borsucym sadłom i zytniowkom, ino ze łopuchlizna na brzuchu łostała, a boła bryćko siwo, tyle ze widziało sie kiejby mu boło cosi lepi. Łostawili kanonika z Izykom, ton sie wyspowiadoł, dostoł Pona Jezusa, namasconie, kwilo se pogodali, jaz jegomoś wyset z izby i godo: No Piotrze, nie martwcie się, będzie dobrze, ale jedźmy już bo późno, jutro roraty, a raczej już chyba dzisiaj bo mamy po północy. Z Panem Bogiem, na mnie już czas.

Pietrek juz nie jechoł ino doł lyce Suli, i ton pojechoł z kanonikom na plebonijo do Łocka. Siod se Pietrek na pościeli przy łojcu i sie pyto: Jak ze sie mocie tato, lepi teroz? - Jeeeee, teroz to jo juz mogo umiyrać, tak mi jakosi raźni na dusy. - Dejcies łociec spokój z tym umiyroniom, umrzecie kiej przydzie na to cas, a tym to wiycie kto zarzodzo, a kiej byście nos boł usłochnoł to by my teroz spali, a nie włocyli kanonika po nocy. - Wiys Pietrek jo dzisiok w krzokak cuł, ze cosi sie nie darzy – roz to paskune ptosysko i godom ci jakem stary, takiego cegosi zem nie widzioł, płoźni ton zwykrzywiony smrek z tom rozdartom bulom, a koboła tys cosi cuła, bo łokropnie cudowała... Downi ludzie godali, ze zywina to uwidzi śmierć, abo diabła. – Tato, dojciez jus spokoj śpijcie, a jo posiedzo przy wos i pocekom jaz sie chłodara wroci z Łocka.

Sula łodwióz kanonika i wracoł sie ku chałpie. Piyknie miesiocek świyciuł, a winno boło jak za dnia, ino ze Siwo cały cos boła jakosi zestrogono. Przejechali przez rzyko na drugo strono, poźni kawołek bez gronik, jaz wyjechali na dzioł, a tom jus prościuitko droga ku chałpie koj boł piykny gościoniec, bo łojskiego roku Pietrek nakorcoł w ubocy rownyk duzyk komioni i paradnie ułozoł jaz na łoboro pod prog, coby sie młaka nie łobiyrał na kołka.

Tak se jechoł, podkowy dzwoniuły po komioniak, az tu nie wiadomo skod wiater zacoł hulać po dziole, a gwizdoooł... Kłonie zacoły some coroz prodzy iś, jaz w kojcu gnać. Jak cosi nie praśnie, jak sie cosi nie udrze przeraźliwie kiej to ptosysko rono, miesiocek przygos ino nie cołkom tak na pół. Sula sie zestrogoł, chyciuł mocni lyce, przezegnoł sie i nogle..... konie stonoły doba cosi sie tak stało kiejby na brycko nałozoł łokropny ciozor – ni mogły uciognoć, iskry sie krzesały spod podków. Boł sie łokropnie, no ale sie łobeźroł i kudły mu stonoły, a serce tak zacoło sie tłuc, ze sie widziało, ze wyskłocy z piersi. Na siedzysku koj siedzioł niedowno kanonik, siedziało cosi biołego jako mgławica, przeźrocyste, ze widać boło bez to krzoki, miesiocek zaś świyciuł, i widok boł jak za dnia, wioło łod tego łokropnym zimnom – no i ton wiater, co łon wyrobioł – porwoł staro łostrewko, co jo łostawili w polu bo juz boła zetlało i prasnoł niom ło wiyrzbo jaz sie rozleciała na kawołki. Sula łap za bat i po koniak, ale te nijak ni mogły iś – rzały, mokrusiojkie boły, z pyskow tocoły piony, a grzywy i kudły na grzbietak im stoły jak na niewydarzonym cielociu.

Jakosi dojechali na łoboro. Sula zeskocoł z brycki i wiooo do chałpy. Wsorgnoł do izby i uwidzioł jak stary Izyk lezy z łotwartom gobom, z wywrocoymi łocomi ino biołka boło widać. Łobudziuł Pietra, bo tomu sie zdrzymło. - Co ześ diabła uwidzioł ześ taki zjezony i wystrogony? Ale Sula ino sie trzos, i cosi beresiuł. Jak jus sie łosatoł i przestoł trzoś, łoba z Pietrom naroz patrzo na Izyka, ale ton juz nie dychoł...

I tak to dłogo ludziska łopowiadali jak to śmierć łaziuła łod somego rona za starym Izykom, jak sie gziuła po krzokak, jas przyjechała po niego bryckom.

Marek Lipień

Znaczenie słów i zwrotów:

- baronica – czapka z owczej, baraniej skóry
- beresiuł – niewyraźnie mówił, bełkotał
- borucoł – jęczał z bólu
- bryćko – brzydka, paskudna
- charce – chaszcze, niedostępne gąszcze
- chłodara – zwrot stosowany do starszego chłopaka
- cisnoli derko – położyli specjalny gruby koc, który służył do okrywania koni podczas postoju
- dzioł – równia na wzniesieniu przeważnie mało zarośnięta drzewami nieosłonięta od wiatru
- filcoki – buty filcowe
- gościoniec – droga
- gronik – łagodnie podnoszący się grzbiet terenu

- gziuła sie – tańczyła, skakała śmiała się, robiła psoty
- jegomoś – tu: o księdzu kanoniku
- kracmago łokrzesać - czyli usunąć gałęzie konary z powykrzywianego, nienormalnie uformowanego brzydkiego drzewa
- kuseryje – niestworzone, zmyślane historie
- łobora – tu: podwórko przed domem
- łodziomek – dolna partia drzewa przy samym pniu
- łosatoł sie – opamiętał się, uspokoił się
- łostrewka – wierzch drzewa iglastego ok. 2.50 cm wysokości z odpowiednio przyciętymi gałęziami, okorowana – służyła do suszenia siana
- miesiocek jus zeset – księżyc zaczął świecić
- młaka – błoto
- nakorcoł w ubocy – nakarczował w zboczu góry
- namiyrzwiuły – narobiły bałaganu nieporządku
- niewydarzonym cielonciu – czyli na takim cielęciu, które nie chciało jeść, nie rosło było słabe, chude
- nie byjcies takim zasioklojcom – nie bądź takim uparciuchem
- parobek – pracownik w gospodarstwie zajmujący się końmi
- przodek – przód od wozu
- rozdarto papulo – wykrzywioną brzydką twarz
- rozkracyna – miejsce, w którym z jednego pnia drzewa wyrastały odnogi dwie lub więcej tworząc jakby literę Y
- siykiyromi łokrzesali – siekierami usunęli gałęzie
- sorgła – skoczyła
- susoł chłopom głowo – zawracał głowę, ględził
- susyca – uschnięte drzewo w lesie przeważnie mówiono tak o suchym świerku, jodle, sośnie
- śkaradne – przeraźliwie brzydkie
- śmierć na chorogwi – obraz trupiej czaszki na feretronie pogrzebowym
- wygratolić sie – wyjść np. na wóz
- wykroty – powywracane drzewo w lesie po wichurze
- wyrnoł ło pnioka – uderzył o pień, który pozostał po ściętym drzewie
- zestrogała sie – przestraszyła się
- zetlało – zgnita, spróchniała czyli już bardzo stara krusząca się
- zowojna – rodzaj sprężystego drąga przeważnie grabowego – służył do usztywniania ładunku
- zywina – zwierzęta
- ździorny – straszny
- żeleźniok – rodzaj wozu konnego, mocnej konstrukcji

Odkryj Beskid Wyspowy – Modyń zdobyta

Jesienna pogoda towarzyszyła uczestnikom tegorocznego marszu na jeden z najwyższych szczytów Beskidu Wyspowego, czyli Modyń – tzw. Górę Zakochanych - o wys. 1029 m n.p.m. Turyści mieli do wyboru kilka tras. Wędrówka grupą zorganizowaną ruszyła na szczyt szlakiem żółtym z Łącka o godz. 9:00. Grupę zorganizowaną prowadziła Pani Maria Pierzga - przewodnik PTTK.

Na szczycie zebranych uczestników powitał Wójt Gminy Łącko Jan Dziedzina.

Kilka minut po godzinie 11 odbyła się Msza Św. odprawiona przez ks. Grzegorza Skorupę, proboszcza Parafii pw. Niepokalanego Serca Najświętszej Maryi Panny w Woli Piskulinie. Oprawę wokalno-muzyczną i koncert dla uczestników zapewniła parafialna orkiestra dęta i schola parafialna pod kierownictwem Jana Rucińskiego, organisty z parafii Wola Piskulina.

Po Mszy Św. odbyły się liczne konkursy dla wszystkich uczestników, a oto ich wyniki:

NAJMŁODSZY UCZESTNIK:
Amelia Syktus (6 miesięcy) z Roztoki

NAJSTARSZY UCZESTNIK:
Edward Koszyk (79 lat) z Krakowa

UCZESTNIK Z NAJDALSZEGO ZAKĄTKA:
POLSKI:
Jacek Nowakowski ze Szczecina
ŚWIATA:
siostra szarytka Maria Woś ze Śniatycza /okręg lwowski, Ukraina

KONKURS WIEDZY O BESKIDZIE WYSPOWYM i GMINIE ŁĄCKO

I m. Róża Kuterek z Dąbrowy Górniczej

II m. Wiktor Kokosiński z Krakowa

III m. Natalia Wierzycka z Limanowej

NAJMILSZA:
Maria Majda z Roztoki

NAJMILSZY:
Władysław Klag z Woli Kosnowej

Poczęstunek dla turystów przygotowany i serwowany został przez Restaurację "Pod Jabłonią" w Łącku. Pomoc techniczna, transport, zabezpieczenie medyczne: członkowie OSP Wola Kosnowa- Paweł Janeczek – prezes jednostki, Władysław Klag – naczelnik OSP i zarazem sołtys Woli Kosnowej oraz członkowie OSP Wola Kosnowa Grzegorz Jawor, Paweł Jawor, Artur Wąchała, Dominik Wąchała, Łukasz Janeczek. Transport, montaż i obsługa nagłośnienia: Adam Chrustek i Stanisław Cygal.

Organizatorzy:
Gmina Łącko, Forum Gmin Beskidu Wyspowego, Fundacja Rozwoju Regionu Rabka, Województwo Małopolskie
Patronat medialny:
Dziennik Polski, telewizja internetowa TV28

Spotkania czytelnicze

PROWADZONE PRZEZ GBP W ŁĄCKU FILIA W JAZOWSKU

- W kwietniu bibliotekę w Jazowsku odwiedziły przedszkolaki z Samorządowego Przedszkola w Jazowsku. Okazją do spotkania był obchodzony 22 kwietnia Dzień Ziemi. Przedszkolaki wykazały się doskonałą wiedzą na temat ochrony środowiska, segregowania śmieci oraz recyklingu. Przeczytaliśmy wiersze pt. „Ekologia". Dzieci zaśpiewały piosenkę o ekologii.
- Kolejne spotkanie z przedszkolakami z Niepublicznego Przedszkola „Słowiczek" odbyło się w bibliotece w Jazowsku. Spotkanie dotyczyło pracy bibliotekarza oraz działalności biblioteki.
- Miesiąc maj obfitował w liczne konkursy do których została zaproszona Pani bibliotekarka prowadząca filię biblioteczną w Jazowsku: Gminny Konkurs Recytatorski „Mali Ekolodzy", który odbył się w Niepublicznym Przedszkolu „Smerfiki" w Czerńcu oraz konkurs organizowany przez Samorządowe Przedszkole w Jazowsku „Moja zakłada do książki".

- W maju bibliotekę także odwiedziły dzieci z Przedszkola „Słowiczek" były to dwie grupy: starszaki i maluszki. Starszaki dowiedziały się jak powstaje książka za nim trafi na półkę do biblioteki, a maluszki zwiedzały bibliotekę.

Aneta Mikołajczyk-Kurzeja

Wiosenne spotkania czytelnicze

W GBP W ŁĄCKU FILIA W WOLI KOSNOWEJ

W spotkaniach czytelniczych organizowanych przez filię w Woli Kosnowej uczestniczą głównie dzieci ze Szkoły Podstawowej w Zagorzynie oraz mali czytelnicy. W ostatnim czasie były to:

- Wiosenne spotkanie z książką w grupie czterolatków dotyczące przyjścia wiosny. Przeczytaliśmy wiersz „Przyjście wiosny" porozmawialiśmy o pierwszych oznakach wiosny. Dzieci otrzymały do pokolorowania „Panią Wiosnę". W klasach 0 a i b przeczytano wiersz „O ptakach". Na przygotowanej planszy dzieci wskazywały jakie ptaki były wymienione wierszu. Na drugiej oglądaliśmy rośliny, które zwiastują nadejście wiosny. Dzieci namalowały piękne rysunki przedstawiające ptaki oraz wiosenne kwiatki.
- Kolejne spotkanie z klasami 0 ze Szkoły Podstawowej w Zagorzynie dotyczyło Dnia Ziemi. Na zagadki o środowisku znały wszystkie odpowiedzi, chętnie wzięły udział w zabawie „Zdrowe drzewa – chore drzewa". Przeczytaliśmy wiersz o ekologii. Na zakończenie dzieci dostały do pokolorowania kroplę wody.
- W maju bibliotekę w Woli Kosnowej odwiedziły dzieci z klas 0 a i b. Spotkanie wiązało się z obchodzonym w maju Tygodniem Bibliotek. Dzieci dowiedziały się jak wygląda praca w bibliotece publicznej, czym różni się od biblioteki szkolnej. Nie zabrakło również zabawy w odnajdywanie książek i ich bohaterów.

Aneta Mikołajczyk-Kurzeja

Spotkania czytelnicze

ORGANIZOWANE PRZEZ GBP W ŁĄCKU FILIA W OBIDZY

Filia w Obidzy organizuje spotkania dla małych czytelników, w których najczęściej uczestniczą dzieci z osiedla Krupówki. W bibliotece mogą miło spędzić czas na zabawach, wspólnym czytaniu, zajęciach plastycznych itp.

- 05.02.2018 r. - Spotkanie czytelnicze „Zimowe Opowieści Peppy" i „Świnka
- Peppa zabawy na śniegu", czytanie, kolorowanie, zabawy, ozdabianie biblioteki.
- 26.02.2018 r. - Spotkanie czytelnicze „Śladami twórczości Bronka z Obidzy" - dzieci były zachwycone wierszami poety, który mieszka w ich miejscowości.
- 26.03.2018 r. - Spotkanie czytelnicze „Święta i Obrzędy Wielkanocne" - wspólne rozmowy o tradycjach wielkanocnych, układanie życzeń i wykonanie kartek świątecznych oraz pisanek.
- 09.04.2018 r. - Spotkanie czytelników i „WIELKI TURNIEJ PIŁKI NOŻNEJ" na pobliskim boisku: bo ruch jest tak samo potrzebny jak czytanie – spotkanie to odbyło się w ramach akcji „Aktywny wypoczynek z biblioteką w Obidzy". W zawodach wzięło udział dwunastu uczestników, z których utworzono cztery drużyny. Sędzią turnieju był wolontariusz Adam Wyrostek. Po zaciętej rywalizacji, pełnej emocji, wyłoniono zwycięzców. Ku wielkiemu zaskoczeniu rozgrywki wygrali najmłodsi uczestnicy: Sebastian Groński, Przemysław Wyrostek i Maksymilian Groński, który został również Najlepszym Zawodnikiem Turnieju. Warto również wspomnieć, iż akcja „Aktywny wypoczynek z biblioteką w Obidzy" jest organizowana trzeci rok z rzędu. W 2016r. urządziliśmy wspólne ognisko na pożegnanie wakacji. W 2017 r. zorganizowaliśmy długą wyprawę na wieżę widokową na Koziarz. Bardzo cieszymy się, że w tym roku również udało nam się zachęcić liczną grupę miłych czytelników do wzięcia udziału w Turnieju.

- 28.06.2018 r. - Spotkanie czytelników „Zabawy z koralikami". Uczestnicy wykonali bransoletki, naszyjniki i breloczki jako ozdoby i prezenty na wakacje.

Barbara Szczepaniak, Adam Wyrostek

Wiosenne spotkania czytelnicze i autorskie

ORGANIZOWANE PRZEZ GBP W ŁĄCKU

Wiosenne spotkania czytelnicze organizowane przez Gminną Bibliotekę Publiczną w Łącku we współpracy z Zespołem Szkolno-Przedszkolnym w Łącku i Przedszkolem Samorządowym w Łącku skupiały się na następujących tematach:

- w marcu rozpoznawaliśmy pierwsze oznaki wiosny w przyrodzie, czytaliśmy wiersze poetów polskich związane z Wielkanocą oraz opowiadanie „Kurczątko Pipi", rozwiązywaliśmy zagadki i kolorowaliśmy obrazki związane ze Świętami Wielkanocnymi (3 spotkania);
- w kwietniu dzieci uczestniczyły **w spotkaniu autorskim z Jadwigą Marzec** – autorką książki „Niezwykły Tydzień Frani". Spotkanie odbyło się na sali gimnastycznej Zespołu Szkolno-Przedszkolnego w Łącku i uczestniczyły w nim również dzieci z Zespołu Szkolno-Przedszkolnego w Czarnym Potoku;
- w kwietniu z okazji Dnia Ziemi czytaliśmy bajki ekologiczne, mówiliśmy o segregowaniu odpadów oraz o dbaniu o środowisko, bawiliśmy się w rzucanie papierowymi kulkami do kosza itp...
- w maju odbyły się **dwa spotkania autorskie z Markiem Sikorskim**, jedno „Na tropach smoka wawelskiego: rozwiązanie historycznej zagadki" dla dzieci z klas IV-VI Zespołu Szkolno-Przedszkolnego w Łącku i w Czarnym Potoku oraz drugie „Smoki i smokobójstwo" dla klas VII i Gimnazjum w Łącku;

- w maju zorganizowaliśmy również dwa spotkania czytelnicze z okazji Dnia Dziecka (jedno dla dzieci z Przedszkola Samorządowego w Łącku odbyło się w Gminnej Bibliotece Publicznej, a drugie w Zespole Szkolno-Przedszkolnym w Łącku), na których czytaliśmy wesołe przygody „Krowy Matyldy na czatach", wiersze o dzieciach i dla dzieci, były też zgadywanki, zabawy i słodycze;
- w czerwcu w siedzibie Gminnej Biblioteki Publicznej w Łącku odbyły się trzy lekcje biblioteczne „Jak powstaje książka?": dwie dla klas młodszych i klas starszych ze Szkoły Podstawowej w Kiczni (z inicjatywy Pani Beaty Kucharskiej) i trzecia dla dzieci ze Szkoły Podstawowej w Szczereżu (z inicjatywy Pani Marii Kramarczyk).

Wszystkim dzieciom oraz ich opiekunom serdecznie dziękujemy za aktywny udział w organizowanych przez nas spotkaniach, zapraszamy do udziału w kolejnych i życzymy udanego i bezpiecznego wypoczynku na czas wakacji. Wyrazy wdzięczności za pomoc w organizacji spotkań autorskich składamy Paniom: Ewie Majerskiej i Anecie Gaborek, prowadzącym bibliotekę szkolną w Zespole Szkolno-Przedszkolnym w Łącku.

Katarzyna Gromala

Wydarzenia Gminy Łącko *w fotograficznym skrócie*

Dzień Strażaka

Dzień Strażaka

Gminny Konkurs Poezji Regionalnej i Gadek Ludowych

Zakończenie roku w Ognisku Muzycznym w Łącku

Gminny Dzień Działacza Kultury

Odkryj Beskid Wyspowy – Modyń

Wydarzenia Gminy Łącko *w fotograficznym skrócie*

Ścieżka pieszo-rowerowa nad Dunajcem

Wesołe przedszkolaki w m. Łącko